民報
THE MIN PAO

登記證 內政部警字一五九九號 中宣會中字九七九號

中華郵政特准掛號立券總包特別優益之新聞紙

第一千零十三號 今日三張半售大洋三分四釐

館址 上海山東路二八六號 營業部 九三八一六 電話 編輯部 九一四六八 電報掛號 三〇四六

定報價目 ▲國內新疆蒙古以外各地每月洋一元三個月洋二元七角半年洋五元全年洋九元（日本朝鮮同）▲新疆蒙古每月洋一元六角▲歐美各國每月洋三元七角▲香港澳門每月洋二元報費先惠郵票九五折算

廣告刊例 ▲特等新聞欄三行起碼每日每行洋九角▲乙種特等新聞欄四行起碼每日每行洋八角半▲頭等封面及社評二行起碼每日每行洋一元八角▲緊要分類短行六十字起碼每日每字洋二分五釐一元起碼每日每方寸洋一元二角

華新公司
南京路中市 上海最高等婦女大衣新裝禮服飾品商店

電話 九四九四三

1935年第一次五大新貢獻 根據上年營業發達本年定價格外低廉

婦女大衣 結婚禮服 兒童服裝

設計師和技師們貴的光陰絞盡了許多心血和腦汁又製出了許多美麗巧妙各種婦女大衣結婚禮服兒童服裝故日來顧客又十二分擁擠這雖蒙顧客惠愛厚情却是敝公司出品優美售價公道的鐵證尚希各界聯袂參觀選製爲荷

最新式春季夾大衣 每件念五元起

精製最新式樣 上等黃呢大衣 每件三十五元起

定製禮服顧客說無論到那一家商肆倘然定製禮服或租賃必定做好買賣敲竹槓敝公司現欲竭力避免這種弊端對顧客惠顧抱十二分誠意以最低廉的價目酬答顧客茲將售價略具如左

用最上等眞絲縐面緞做禮服式樣任憑選擇 每件念二元

用最上等眞絲縐面緞上身鑲嵌絲紗式樣任憑選擇 每件三十元

兒童 男皮鞋 女皮鞋

婦女大衣禮服社會上固已得到相當的名譽本部亦根據做大衣的方法銳意進行故上年度營業非常猛進現在更爲興奮再接再厲新猷之多售價之廉敢請比較爲禱

紋皮男鞋 每雙四元五角至六元五角不等

中童上等皮鞋 每雙一元三角至一元九角五分

紋皮高跟女鞋 每雙四元二角半

上等新式女跑鞋 每雙二元九角半

呢帽襯衫領帶西裝屬品

呢帽襯衫領帶西裝屬品都是男界的服式此二部貨價大有關係男界多數在社會服務的購貨自有相當的鑑別力故敝公司存貨遠大的目光精明的定價以招徠顧客是否實在還希惠臨指選爲荷

受雨不變經濟呢帽 每頂二元四角半

意大利選定呢帽 原價五元五角減價三元九角半

1935新式 哈德門呢帽 跌售十五元五角

上等白府綢襯衫每件一元八角五分

美國ARROW襯衫每件六元七角五分

新條子襯衫每件二元一角五分

新到美國背帶每條由九角至三元一角五分

織花緞裏領帶每元三條

絲毛線襪化妝用品

襪子化妝品亦爲本公司之大部日用飾品且此種商店最多在商戰激烈時代更不容囤利營業抱定此旨以貨眞價實博顧客的信仰

卜華 414純 寶塔牌皮口男眞襪 每雙七角五分

320眞絲舞襪 每雙一元六角

德國眞絲紗舞襪 每雙一元七角半

350蟬翼絲舞襪 每雙二元五角

320眞絲舞襪 三雙四元五角

男裝花襪 三雙四角五分

雙線男女襪 五六雙九角五分

女眞絲襪 四雙一元

男眞絲襪 二雙九角

男女裝自由襪 每付一角八分

法國可滴香粉 一元四角五分

固令玉牙膏 五角九分

大號白衣人頭水 一元八角半

大號白玫瑰頭水 二元三角

千五支裝花旗牙刷 每盒一元四角

加大老牌加波力藥水牙粉 一元二角

大號花旗圓瓶牙粉 八角五分

日用貨品

象牙皂 每塊三角

力士皂粉每盒二角七分

美女去污粉每打四角半

最新玻璃杯半打八角半

大號五彩毛巾每打九角

中國農工銀行召集第八屆股東常會通告

茲議定四月十四日下午二時在上海河南路三四八號本行開第八屆股東常會請各股東於會期前五日攜帶股票至上海本行驗取入場券以憑到會如因事不克親到請填具委託書委託其他到會股東代表再會期前一個月股票照章暫停過戶除另函通知外特此通告

中國農工銀行董事會謹啓

國泰銀行發給股息通告

逕啓者查民國二十三年份本銀行第一屆股息業經本屆股東會議決照章發給七厘並議定採用現行發息手續於通知函內隨附股息收據由股東親填簽署蓋章持向本行收取各在案茲定三月十六日起開始發息除專函通知並附奉空白股息收據外特再通告再者本行股票背面原印就發息欄以備每屆發息時加蓋發訖印章之用茲既遵照股東會議決案改變發息手續所有股票背面原備之發息欄空白處自應另行蓋章聲明以免日後發生誤會爲此務請貴股東將股票一併携帶來行以便隨時加章是所至盼統祈垂鑒爲荷

中國華勝印刷股份有限公司召集股東常會通告

謹啓者茲經本會議決定國曆三月十七日星期日下午二時在檢林路三百零四號本公司舉行第四屆股東常會報告上年賬略及營業狀況並改選董事監察務請各股東準時蒞臨除專函佈達附入場券外特此通告再自登報日起開會日止暫停股票過戶合併聲明

（註）上次二月十七至十九日所登通告第四屆誤勘爲第三屆特此附帶更正

華勝印刷股份有限公司董事會啓

宜興中國砷面磚瓦股份有限公司簡稱中國磚瓦公司啓事

本公司自即日起在法租界舟山路十六號元興行內承接玻璃瓦西班瓦中山瓦紅缸磚火磚砷面磚及式花磚滴水燕對各建築家來樣均可一一照辦如蒙光顧無不極誠招待至前本公司托開山磺磚公司推銷合同業已取銷如欲用宜興出品太極商標者請逕與現在地址與鄒君秉魁接洽庶不至誤此啓

事務所法租界舟山路元興行內 電話八二五三九號

商辦寧波永耀電力股份有限公司召集股東年會通告

本公司經本會議決定三月廿三日午後二時假座上海北京路四明銀行二樓召集股東年會除將到會證隨函分送外特此登報通告再自即日起至股東會終了日止停止股票過戶合併聲明

寧波永耀公司董事謹啓

新亞化學製藥股份有限公司召集第九屆股東常會公告

本公司第九屆股東常會現經董事會議決定於四月十四日下午二時在上海香港路銀行公會五樓開會所有各股東於會期前五日攜帶股票向上海總公司驗取入場券以憑到會如因事不克蒞會請委托本公司到會股東代表自即日起至開會日止暫停股票過戶合併聲明除具函通知外特此公告

董事會啓

上海市蘇灘歌劇研究會召開成立大會通告

日期 國曆三月十五日上午九時

會場 小西門文廟民衆教育館

入席各憑證章

籌備會啓

吳淞各鮮猪行駁覆虹口區各鮮肉業反對本行等所收鮮猪費用啓事

查本月十三日新聞報等載虹口區鮮肉業通告吳淞各猪行及告同業啓事各一則以感受捐費之重經營艱難且市面蕭條不勝負担對於本行等鮮猪每頭收費用洋四角七分認爲苛捐要求減爲三角二分以輕負担云云核閱之下不勝駭異查本行等切身利害特據實駁復如下本行等每猪所收之費用洋四角七分中分等前檢驗費一角運費二角（均係代肉業代墊）扎脚費七分棧費七分均屬循照舊例辦理並非新創數十年來相安無事又按該業報載運費每隻計洋一角三分殊與事實不符本行等運輸鮮猪因汽油價額時有漲落臨時雇車裝運價額不一且又不便故與承裝人訂明每隻計洋二角有合同可資證明今該業抹煞事實以片面之意思欲謀推翻成案而所持理由僅以市面蕭條一語爲主要求減輕費用使本行等賠累實屬難以承認且際此市面不景氣之時凡百行業同感困難該業如可向本行等提出要求試問本行等更向何人要求乎爲此公決表示反對並登報駁復諸希 公鑒

吳淞萬愼 嘉泰 源泰 源順 長康 長順 豫和 生大 愼泰等各猪行同啓

仁記汽車公司爲證明承裝吳淞長康嘉泰萬愼生大源泰豫和愼泰等各行豬隻運費價格啓事

本公司與吳淞上開各豬行訂有合同每鮮豬一頭計運費洋二角現閱新聞報載虹口區各鮮肉業啓事內云鮮豬運費每頭祗一角三分殊與事實不符爲特登報證明以明眞相即希 公鑒

泰生永承記紙號緊要啓事

本號經理洪鏞舫君因有高就已於本年度辭去本號職務茲特聘程文卿君爲本號經理所有洪前經理職務期內經手出立一切保單證據從民國念四年二月四日起一概作爲無效嗣後本號保單非經本號主人親筆簽字不生效力恐未週知特登民新申三報鄭重聲明

上海電力公司六兩優先股發給第廿次股息通告

本公司六兩優先股之規定季息每股銀一兩五錢茲定於一九三五年四月一日發給各股東之在一九三五年三月十五日登記者所派利息規元每兩照定率七一五仲算銀元給付且並不停止過戶特此通告尚希 公鑒

副秘書兼副司庫 A. HARMAN 謹啓

三月十三日十四日十五日

新記伙食號開幕啟事

本號定於三月十五日正式開幕批發中西等食品專辦各種新鮮蔬菜水菓牛羊猪肉生熟火腿以及各式野味鮮雞鴨魚蝦[illegible]

川黔軍會同收復遵義城
朱毛蕭賀殘匪均受重圍
湘省府辦理大庸善後
永順縣城亦即可收復

中央社十四日重慶電　軍息、川軍廖旅、十二日佔遵義、大部竄至鴨溪、

中央社十三日貴陽電　第二路吳縱隊、會同川軍郭縱隊、於十二日拂曉夾擊遵義殘匪、至午前八時三十分、將遵城完全收復、並收捕附近各地之殘匪、繳獲步機槍八百餘枝、俘匪約千餘人、

路透社十四日重慶電　政府軍之克復遵義、已徵實、今日此間接報、共匪現開始自其佔守數年之地退走云、蔣與其夫人今日曾參觀此間新設之重慶大學、大受歡迎、

中央社十四日長沙電　沅陵電稱、蕭賀殘匪、被我包圍、均向龍永潰竄、沅庸邊界、已無匪踪、陶廣電告、我軍已在塔臥一帶、將蕭賀匪部主力擊破、永順縣城即可克復、又息、朱毛殘匪、現困在陔心、國軍及川鄂湘黔滇五省大軍、均已切取聯絡、匪受重圍、絕難漏網、

湖南社十四日長沙電　據報、大庸屬福德山青龍山黃金塔等處散匪、經我大軍分別搜剿、沿途斬獲頗多、業經完全肅清、赤匪一部退據后社溪陣地、憑險頑抗、十一日經我陶旅長柳督率所部、向匪猛攻、格斃匪衆百餘、殘匪駭潰紛紛由家峪向桑植方面退走、后社溪陣地、已爲我軍完全佔領、我軍正跟踪尾追、我郭汝棟部王旅、王萬信師周旅、及羅旅長啓疆所部、在庸屬鄭家坪勒馬洞一帶、擊潰赤匪僞六軍團一部、斬獲甚多、殘匪由胡家坪向金龍潰退、企圖逃竄桑植、我軍正啣尾窮追、潰竄永順屬博古洞之匪、連日經我章基師痛剿、業經擊潰、匪向大坳澤龍坪一帶大山中逃竄、十二日拂曉、復經我軍追及、斃匪二百餘、傷匪無算、殘匪由山渣枯向金鷄坡潰退、現我軍已赴大坳澤農坪追剿、

中央社十三日長沙電　大庸電告、我陶柳旅、於十二日佔春社溪、殘部由田家台潰退、刻我軍正跟踪追剿中、章亮基何友松旅、十一日攻破永順大坳、赤匪向金鷄坡潰退、同時又將博古洞匪擊潰、赤匪僞六軍團一部、竄據庸屬鄭家坪勒馬洞一帶、十一日經我王鎮東旅及羅啓疆部夾擊、斃匪四百餘名、匪潰退金龍山、

中央社十四日長沙電　大庸收復後、城廟米糧匪劫殆盡、總司令何鍵、縱隊司令李覺、先後電請省府、將省銀行穀米辦公處運往沅陵之米糧、分撥一部份運沅、救濟民食、省府飭民廳與省賑會商借款項、轉向省行購穀救濟、又省府飭省賑會採購春作種子三千石運沅、隨軍散發、

中央社十三日長沙電　大庸收復後、何鍵電省、速撥米糧救濟、該縣民食、省振會允設法賑濟、省府擬另籌款百萬、爲湘西善後用途、並將沅陵辦軍處、永久設立、補助政治、

羅澤洲撤職查辦
田頌堯記大過楊森受申斥
李家鈺堅定陣線傳令嘉獎

中央社十四日重慶電　蔣委員長十二日電川各路將領、羅澤洲精神廢弛、一再撤退、着派大員查辦、並飭令戴罪圖功、蒼溪失陷、田頌堯督飭不嚴、記大過一次、李家鈺堅定陣線、傳令嘉獎、並獎洋五千元、楊森謊報軍情、加以申斥、

中央社十四日重慶電　楊森部在南充苛徵糧稅、萬縣士紳張瀾等電蔣委員長、劉主席、請立予制止、

國府命令

三月十四日

▲內政部祕書陳言、民政司長王先強、呈請辭職、陳言王先強均准免本職、此令、

中央常會

中央社十四日南京電　中央十四日晨八時開第一六二次常會、到居正、汪兆銘、于右任、孫科、葉楚傖、林森、吳敬恆、周啓剛、陳立夫、馬超俊、李宗黃、鄧家彥、褚民誼、丁超五等二十餘人、孫科主席、討論例案多件、並推陳立夫担任下週中央紀念週報告、

黃郛將視事說

本報十三日南京電　黃郛有定十八日赴內部視事訊、

宋子文最近將入川

中央社十四日重慶電　宋子文電劉湘、由經委會派專員高憲儒張澤世、沈奏廷、佘湘林、入川考查經濟工商狀況、宋最近亦即起程來川、

胡漢民病體漸復原

本報十四日香港電　王養冲談、胡漢民血壓降至百七十度、較平時僅高十餘度、眠食均便、

李烈鈞昨赴濟

本報十四日南京電　李烈鈞十四日午赴濟、臨行該先赴泰留一二日、轉青晤沈鴻烈、

徐庭瑤昨謁汪院長
報告考察歐美軍事情況
午後赴蕪並將入川謁蔣

本報十四日南京電　徐庭瑤十四日午謁汪院長、報告出國考察經過、對歐美軍事近況、歷述甚詳、下午往蕪料理私務、二三日後赴漢謁張學良、並與俞飛鵬等同赴川謁蔣、據談依本人觀察、歐洲各國人民鑒歐戰之殘酷、深惡戰亂再生、在二三年內、似不致再有大戰發生、

中央社十四日南京電　汪院長十四日晨十一時接見豫省委常志箴、垂詢豫省礦業情形、常日內赴滬接洽全國礦業銀行事、

德王昨由滂江赴廟

中央社十四日北平電　包悅卿接德王電告、定十四日由滂江赴百靈廟、將常川駐廟主持一切、蒙政會二次大會何時舉行、刻仍未定、

時人行蹤

本報十四日南京電　居正、孔祥熙、褚民誼、賀耀組、十四日乘夜車赴滬、

中央社十四日南京電　李烈鈞、十四日晨乘車北上、聞將至泰山一遊、然後赴濟南轉往青島小住、養疴月餘後返滬、

中央社十四日香港電　中委鄭占南、十四日晨乘胡佛輪南返抵港、日內赴省爲其父祝壽、

哈斯昨離平赴陝

中央社十四日北平電　哈斯諾吳秀峯等十四日午後三時乘平包車赴大同、略事遊覽、即轉道赴晉視察、

本報十四日北平電　哈斯一行十四日午三時車離平赴大同、轉并往陝、

德人演說引起日僑之震動
「中國紛擾」日本因以爲利

哈瓦斯社十三日漢堡電　日前北德遠東貿易協會舉行常年宴會時、會長海爾費列樞、會發表演說、籲請德國商人在遠東方面、務當格外努力、俾爲德國對外貿易、覓獲新出路、此間日僑以爲演詞中尚有「中國紛擾、日本因以爲利」一語、大爲震動、聞駐漢堡日本領事、已將此事報告該管駐德大使館、大使館正在考慮之中、海氏演詞中、若果有如上云云之語、則日本大使武者小路、或當向德國外交部提出抗議云、

梅蘭芳參觀俄歌劇

塔斯社十四日莫斯科電　中國名伶梅蘭芳博士、今日偕張彭春余上沅兩教授、訪問蘇聯對外文化交誼會會長阿樂西夫、阿氏首述蘇聯藝術界及舞台觀衆、聆悉梅氏駕臨、大喜若狂、梅氏表示、彼將參觀蘇聯戲劇成績、此點必有甚大效果、且能有助於華劇之發展、中國劇團抵此、必將更進一步、促進中蘇文化之接近、此種接近、不限於藝術、亦將其他各部門、特別爲科學關係、密切云、梅氏昨晚赴大歌舞劇院、參觀新排演之蘇聯歌劇「三個胖子」云、

塔斯社十三日莫斯科電　梅蘭芳博士今日抵此、彼向塔斯社記者發表談話如下、吾等今晨行抵蘇聯之偉大首都、萬分快慰、龍承蘇聯各團體禮聘來此、略獻薄藝、不勝銘感、吾等今日已蒞貴國、益佩貴國人士友誼之盛、禮遇之隆云、梅氏復謂、彼等自滬至莫斯科、一路至爲愉快、蓋蘇聯當局逾格招顧所致、彼復稱、吾人深信、此次留居此間、雖爲期甚暫、必能與蘇聯文化界領袖歡談、此點必能促進兩國人民之諒解、並鞏固其友誼、吾人對於蘇聯舞台藝術評價甚高、吾人切望、欣賞莫斯科及列寗格拉兩地戲院之優秀作品云、梅氏談話將了、重稱、彼與彼之同伴、能抵蘇聯、萬分愉快云、

商務印書館　本週新書一覽

三月十一日	物理世界眞詮（中山文庫）	英A. S. Eddington著　嚴鴻瑤譯	一元二角
三月十二日	小學學生出席與缺席問題（小學教育叢書）	朱智賢著	三角
三月十二日	本日　總理逝世紀念　本館休業一天　新書停出		
三月十三日	大學叢書　財務行政論	胡善恆著	精裝二元四角　平裝一元七角
三月十三日	明日之世界	I. O. Evans著　陳歡生譯	六角
三月十四日	唐詩別裁（國學基本叢書）	沈德潛選輯	八角
三月十四日	西洋雕刻簡史	M. Sheehan著　朱無掛譯	七角
三月十五日	齒牙的病理及療法	宮原虎著　湯爾和譯	一元四角
三月十五日	通鑑研究（國學小叢書）	崔萬秋著	二角五分
三月十六日	代數測驗	D. E. Smith等著　徐守楨譯	一元四角
三月十六日	西北之地文與人文（史地小叢書）	王金紱著	四角五分

二十四年四月出版

另印簡章承索即寄

通信現購　通信現購本館出版各書不收郵寄費其託各地中國銀行上海銀行金城銀行浙江興業銀行匯款向上海發行所購書者并免收匯費另印簡章備索

162

英使昨日訪謁汪院長
對國際向華貸款未談及
中日關係好轉表示贊成

本報十四日下午南京電　英使賈德幹、十四日下午謁汪兼外長、對國際向華貸款未談及、惟對中日提攜略有探詢、英使此來、將在京久住、

中央社十四日南京電　英使賈德幹、偕漢文參贊台克滿、十四日下午五時赴鐵部官舍、謁汪院長、外部祕書譚紹華担任翻譯、賈先向汪作普通問候、旋以極誠懇態度、表示英國對中日兩國關係好轉、表示贊成、對我外交政策、表示欽佩、其措詞極爲婉轉、此外對各項具體問題、均未提及、至六時半、賈辭出、返領館休息、據探悉、賈汪會晤時、賈表示中日兩國關係好轉、非僅中日兩國、益於世界亦有利、以此爲基礎、西方各國、亦可與中國發生更密切之關係、

國際對華借款
美議員反對

國民社十三日華盛頓電　民主黨參議員路易斯、今日在參院演說、謂力反對美國參加國際對華借款、謂美國如與他國合作、給與中國以財政上之協助、則美國將被迫處於不利之地位、且吾人對於貸款外國、已有可痛之經驗、不獨金錢損失、即與債務國之邦交、亦併而失之、故如欲避免損失金錢、及有關對華借款各國之邦交、不如另以他法協助中國之爲愈、吾人儘可建議、如中國須要債款、不妨預先通知吾人、其所欲購者究爲何物、所需之物、如爲吾人所能供給者、則儘可以信用方法、盡量供給云、按國際對華借款、國會議員向報界雖已頗多評語、然正式在議場提出者、猶以路氏爲第一次云、

日無線電話
將與京滬通話

電通社十四日東京電　與德國通話、已告成功之日本國際無線電話、俟日內準備完畢與上海南京開始通話外、並將與法國開始直通之交涉、

渝各界紀念　總理逝世
蔣委員長出席訓話原詞

中央社十三日重慶電　十二日蔣委員長出席重慶黨政軍民各界舉行　總理逝世第十週年紀念大會之訓詞、題爲「紀念　總理逝世之感想、與對於川省同胞的希望」原詞如下、

主席、各位同志、今天是　總理逝世十週年紀念、兄弟初次來川、適逢如此重要的典禮、實在有無限的感概、尤其是自　總理逝世以後到現在、還沒有將　總理的主義完全實現、自己已覺得對於國家、對於　總理、以及對於四川同胞、非常之慚愧、今天在此重大的紀念會中、想將　總理逝世的意義和自己的感想、和各位貢獻一點意見、

我們今天紀念　總理逝世、第一要知道　總理的精神和事業的偉大、大家曉得我們中華民國就是　總理所創造的、如果沒有　總理、就沒有中華民國、也就沒有我們今日的中華民族、所以　總理就是產生我們中華民國的國父、我們的國父、以四十年不斷的經歷、艱難奮鬥、創造出中華民國、更繼續發揚我們中華民族的新生命、所以中華民國就是　總理最偉大精神和事業的遺產、而其偉大的精神和主義、已成爲中華民國的國魂、要與天地鼎立、萬古不朽、

其次、我們紀念　總理逝世、要知道自國父逝世以後、這過去的十年間、中華民國的危險和遭遇的艱難、實不可以言語形容、因爲當我們國父逝世的時候、中華民國還祇有十四歲、如其一個初中沒有畢業的學生、一切知識能力、都不完備、剛剛在這個時候、我們的國父逝了世、民國猶如一個無親的孤兒、既失了怙恃、不僅教導無人、而且保育失所、尤其是所處的環境險惡、遭逢的時代乖忤、到處逢到橫暴的惡劣勢力、不但是他四週圍的朋友們、要來壓迫他、侮辱他、而且遇到他家內的兄弟們、亦不自爭氣、來摧殘他自己的生命、甚至同室操戈、自相殘殺、使他不能長大成人、幸獨我們全國同胞、不乏明理識字之人、自國父逝世以後、大家能依照着國父的三民主義、和保國救民的宗旨、繼續國父的精神、在千撓百折之中、惡戰苦鬥、排萬難劇艱、共同一致來担起空前的國難、努力才勉強扶持長成到現在念四歲、現在看來、自國父逝世至今、雖祇有十年時間、這十年光陰、似乎過得很快、要曉得這十年之中、就是我們整個國家和民族生死存亡一個最嚴厲最危險的關頭、國脈民命、誠所謂不絕如縷、中華民國經過如此的艱難奮鬥、痛苦犧牲、幸得保全、乃有今日一線光明、這就是全仗　總理在天之靈、和三民主義精神所佑護的力量、現在中華民國已經長到二十四歲了、這個孤兒、總算是成人了、以後就要他這個孤兒能夠自愛自重、因爲他已經長成了、就應該知道做人的道理、再不可如幼稚時代、自滿自大、自暴自棄、並且要自反自覺、時時要知道他自己的知識不足、能力薄弱、古人謂人必自侮、而後人侮之、國必自伐、而後人伐之、如果我們國民、人人能知道這個古訓的精義、那末、今天就不能怨天、亦不能尤人了、我們自己本身不努力、不諍氣、所以招侮召亡、致遭今日的危局、如果從此以後、這個孤兒就是我們的國民、人人能夠自立、克勤克儉、而他室內兄弟、又能親誠相愛、那他的外面朋友、亦必定能看重他、尊敬他、那裏還敢來摧殘他、侮辱他呢、現在我們中華民國、就是這個情形、所以我們國民不要怨天、不要尤人、祇要明白做人的道理、依照做人的正軌、切實去做、自然有立業、成功的時候、但是現在中華民國的前途、還是危險、如果我們不能照到做人的道理、刻苦耐勞繼續不斷的加倍努力、仍照過去一樣下去、總理的主義、還是不能實現、我們的國家還仍舊會要滅亡、所以我們從今以後、格外要記着　總理生前創設民國的艱難、和　總理死後一般的同志同胞犧牲之不易、更要看清當前的國難之嚴重、共同一致的鼓勵奮鬥、遵本　總理的主義、繼績　總理精神、建立一文明燦爛的新中華民國、造成我們中華民族世世代代千千萬萬年的基礎、永不再受他人的壓迫欺侮、偉能光榮獨立、永存於斯世、並將我們　總理主義之光輝、與中華民族之生命、發揚光大於無極、祇要我們一般同志同胞、能立志堅定、一致奮起、我相信再過十年、我們中華民國、亦可以做世界上第一等文明強國、我們的國民、一定可以做世界上最高倘的國民、這種革命復興的責任、就是我全國國民、尤其是各界的領袖、共同的負責、復次、我們要知道、這上面所說的根本是什麼、談到這裏、三民主義的基礎在那的、三民主義的基礎是甚麼呢、就是我們中華民族五千年以來之周有道德、即　總理所說的「忠孝仁愛信義和平」八德、我們要實現主義、完成革命、復興民族、首先就要恢復這個八德、要使全國國民、個個能夠盡忠孝、行仁愛、重信義、向和平、這就做人的基礎、必須要恢復這種高尚的舊道德、然後才能發生革命的新精神、「未完待續」

蔣公紀念館址
決定南昌德外圜丘街

中央社十四日南昌電　蔣公紀念館、決建於德外圜丘街、因十五年北伐時、蔣委員長曾在此駐軍、紀念北伐成功、與剿匪勝利、可一舉兩得、已由市政會工程師設計、七八月間可開工、

蔣鼎文將返漳

中央社十四日福州電　蔣鼎文定十五日前後返漳、

蔣委員長通令
嚴禁軍隊駐紮孔廟
已駐軍隊者着即剋日遷出
廟內損毀應修葺恢復舊觀

中央社十四日重慶電　蔣委員長十二日通令全國、嚴禁軍隊駐紮孔廟、原令云（銜略）、國於天地、必有與立、孔子之道、昭垂二千餘年、爲我國民族一切之中心、凡忠孝仁愛禮義廉恥之各種固有美德、莫不秉其淵源、受其化育、後世建廟崇祀、理宜永矢勿替、嗣後所有各省市之孔廟、一律嚴禁軍隊駐紮、其已駐有軍隊者、應即責令剋日遷出、如廟內規模業有損毀、各省市縣各級政府、尤應設法修葺、務須恢復舊觀、俾人民獲資瞻仰、因以砥礪醇風、立國化民、所關實大、務須深體此旨、切實照辦、並轉飭所屬、一體遵照爲要、中正、文、

閩東殘匪指日肅清
善後工作下月開始

中央社十四福州電　史宏烈談、閩東各縣殘匪、經我軍痛剿後、匪衆除匪械逃散外、多向我軍投誠、實剿匪工作之好現象、僞品太自巨匪金標被我擒戮後、內部渙散、現一部竄壽甯、一部竄德、已分由新十師及八十七師分別進剿、計日可清、第一步工作日內可完成、第二步工作將於下月開始、屆時將從事於清鄉保甲訓練民衆及其他善後工作、本人來省向蔣主任報告請示後、即返防、

閩收編民軍設整編團隊辦事處
整編期暫定六個月

本報十四日廈門電　漳訊、民軍辦事處、定名整編團隊聯合辦事處、內部組織、十四日發表、省府綏署合設、整編期暫定六個月、期滿結束、合十四日止請編者有二十單位、

贛省府謀恢復春耕
撥款七十萬辦農貸

本報十四日南昌電　省府撥廾萬設匪區貿易機關、恢復貨運、又撥七十萬辦農貸、已設瑞金、會昌、甯都、興國等六辦事處、恢復春耕、

贛追悼陣亡將士會
汪院長派龔學遂代祭

中央社十四日南京電　贛各界追悼陣亡將士大會、汪院長派贛建廳長龔學遂代表致祭、

陝南殘匪肅清

中央社十四日西安電　陝南剿匪、自將漢江以南各重要鄉鎮、及舊河以西、沔縣附近一帶散匪、完全消滅後、即注意搜剿潛匪、各山之匪、經分途推進、迭獲勝利、所有發現殘匪、均巳掃數肅清、各路剿仍繼續向匪區甯羌搜剿中、王堯宸團由喜神竄出發清剿、行至牛腦殺梁附近、遇匪五百餘名、當經猛烈衝擊、激戰三小時、匪勢不支、向南潰竄、是役計斃匪百餘名、獲槍八十餘枝、該團刻正跟蹤追擊、

東鐵非法買賣 我對國際間聲明書即將發出
日偽準備接收手續 大批日人運往接事

本報十四南京電　東路非法買賣協定、決二十二日正式簽訂、據外部息、我國日內決向國際間致送嚴正聲明書、說明我國主權、該項聲明書已擬就、定二十二日合各國使送出、

中央社十四日南京電　我對中東路非法買賣事、準備向各國發表之聲明書、據關係方面息、大約在日俄正式簽訂、該非法協定時發表、

昨日審查協定

華聯社十四日東京電　樞密院於今日下午一時、在宮中該院事務所、開關於中東路之日俄協定、日「滿」協定及日偽俄三國議定書之審查委員會、首由岡田首相說明三協定文字義、繼由廣田外相報告交涉經過及協定內容、至下午四時、岡田及廣田退出、祇留樞院委員、協議結果、承認原案、並決由村上書記長作成案、提交於念日之樞院本會議、當日即可通過、

日偽準備接收

華聯社十四日哈爾濱電　中東路買賣正式簽字之前、俄偽兩方、已準備接收辦法、偽方代表平田（日人）、今日往訪中東路管理局長魯迪、開始非正式之接收交涉、日聯社十四日哈爾濱電　哈爾濱鐵路、現正忙於準備接收中東鐵路、大門前掛「臨時接收本部」之招牌、連新舊職員三千六百八、分十三班、由日本職員三百人指揮、尚有警備隊四千人、待正式簽字完畢、即將開始行動、每五千米距離、以十八警備鐵路云、

移交在即、連日由日駛抵大連之船隻、均滿載蜜在中東路獲一職業之日人、據此間當局聲稱、邇來日人入「滿」者、其盛爲從來所未有、至明日止、估計集於長春以待派往中東路任事之技術精熟之鐵路職工、共有二千七百人之多、今日午後大連到有曾受訓練之鐵工若干人、計三十四戶、即經派往鞍山鐵廠工作、此爲最近由日抵「滿」之第七批鐵工、今日阿部將軍與駐「滿」日大使南將軍、今日均抵大連、聞荒木將軍林陸相等軍界要人、不日將遊「滿」、阿部南氏二將見客時、對於中東鐵路轉讓一事、均表示滿意、惟戒柔勿過早獻悅、南大使並謂接管中東路之籌備事宜、業已告竣、集於長春之職工、均待調遣、俟接收既畢、將考慮組織邊務委員會事、但目下邊界一帶並無發生事端之象、故該委員會非亟需要也云、

路透社十四日哈爾濱電　南滿路日員第一批調至中東路服務者、今日抵此、聞中東路念三處重要車站、今皆以日人爲站長、移交後、車費將減百分之三十、估計中東路舊有路員將遣回本國、須用火車一百列、但據俄報消息、許多俄員將往上海、

電通社十四日哈爾濱電　「滿洲國」決定將接收後之東路、改稱爲「北滿」、廣軌線」、南部線改名、爲「濱京線」、東部線」、爲「濱綏線」、西部線爲「濱洲線」、又接收後、哈爾濱鐵路局將大加擴張、約爲從來之二部、局長將任命現哈爾濱之佐原局長、預定於簽字時、即與路總局長交代、副局長則決定使命平田喜一郎、

電通社十四日哈爾濱電　東鐵讓渡之正式簽字、迫在目前、蘇聯職員表面雖非常平靜、然共產黨尖銳分子、暗中開始反對運動、蘇聯方面幹部決於簽字時、令不穩分子先行歸國、

電通社十四日長春電　關東軍爲維持接收後之東鐵治安、今日上午九時三十分在軍司令部第一會議室開重要會議、西尾參謀長以下、某某守備隊各部隊關係者等二十餘名出席、並預定明日繼續會議、

日偽措籌價款

華聯社十四日長春電　「滿洲國」今日公布中東路收買資金之公債法、其內容大略如下、一、爲付中東路買收費、按期發行日幣公債一萬萬八千萬元、但在發行公債之前、得先借與發行額相等之資金、二、本公債或發行前之借金、以中東路及其收入爲担保、三、本公債得亨受償還之優先權、

電通社十四日東京電　今日上午十一時、接受「滿國」國債銀行團之代表、在興業銀行協議、結果全體一致如下、以基本契約爲基礎、收買東鐵資金一億八千萬日金中第一次「滿國」公債三千萬日金、依據下列條件接受云、即一、發行額第一次三千萬日金、一、利率四厘、一、發行價額九十八金、一、期限十年、三年後每半年償還十五萬金以上定額、一、擔保鐵道財產及其收入、一、保證支付本利、「滿鐵」與「滿國」間訂立支付本利之保障契約、一、發行期、四月上旬、一、交款期、四月二十五日、四月當由興業銀行代表團續署、又收買東鐵調印時、銀團將以二千三百三十萬日金之貸款票據交「滿國」、作爲收買資金、日息爲一分二厘、將來即掉換發行之公債、又野村銀行今後亦參加銀團云、

俄報不作評論

哈瓦斯社十四日莫斯科電　蘇聯各報、對於出售中東路成立協定一事、不作任何評論、僅將日本報紙關於此事之意見、加以轉載而已、

立院將起草所得稅法
起草提審法各委昨開會討論　刑法刑訴兩施行法今提院會

中央社十四日南京電　立法院起草所得稅法、已搜羅材料甚多、起草委員日內將開會、討論起草辦法、

中央社十四日南京電　立法院十五日晨例會、將審議刑法刑訴兩施行法案、該院刑法委員會推定起草提審法各委、十四日晨開會討論起草辦法、

我付國聯年金辦法　羅忠詒電外部請示

中央社十四日南京電　關於我國對國聯支付年金問題、已經駐丹公使羅忠詒與國聯接洽、決定四項解決辦法、羅電外部報告並請示、

黨務人員從事司法考試辦法　國府令兩院知照

中央社十四日南京電　中央及各省市黨部工作人員從事司法工作考試辦法大綱、及施行細則、經中央函送國府後、國府頃已分令考試司法兩院知照、

王用賓展期出巡

本報十三日南京電　王用賓原定下月初出巡、現因部務待理、司法會議亦已積極籌備舉行、決展緩離京、

中央社十四日南京電　法長王用賓出巡各地考察司法之期、原擬四月初成行、頃因部務繁頤、行期有展緩說、

殷汝耕訪儀我　商接收東陵　高橋定念日左右返平

中央社十四日北平電　殷汝耕十四日晨由津赴榆、訪儀我、商接收東陵事、定當晚回津、十五日午來平、日武官高橋、前赴長春謁南次郎、定二十日左右返平、戰區清理會、俟殷同回平後、再定期開會、

中央社十四日天津電　儀我十四日午後七時、由榆關來津、

社評

合作（霜）

現在世界上有許多事業，都需要關係者合作．從遠處說，國際和平事業，便需要各國合作；各國政治與經濟的安定，便需要關係國家的合作；世界文化的推進，更需要各國學術界的合作．從近處說，國內政治的進步，便需要政府與人民的合作，政治領袖們的合作；國內經濟的拓展，便需要勞資合作，產業家技術家政治家的合作，更需要產業家自己先能合作；若說到農業的繁榮，第一農人自己便先要能合作，再要資本能與勞力合作．合作的效果，第一是衆擊易舉，第二是互用其長，第三是可以泯除同業間無益的競爭，節省耗費於自身競爭的力量，以鞏固共存共榮之事業．合作以謀事業的進步，其速度當然遠過於各個分別經營，眼前各地農民合作事業得到效驗，便是最淺近而顯著的事例．推而至於其他大小事業，物理相同，祇要關係人個個能開誠合作，自然也可以收同一效果，這樣的因果關係，大概是人人都可以見得到的．

然而，合作的利益：雖然如此，但是事實上要實行合作，確也不是件容易的事．換句話說，能夠合作的人，實在不容易遇到．世界上有三種人是斷乎談不上合作的，一種是眼光短淺的人，他們目中所能見到的祇不過是本身目前利益，他們所最重視的也祇是本身的利益．祇要眼前有利可圖，別人的利益，固然置諸不問，就是本身的遠大利益，也儘可放開再說．這一種人當然誰也不敢與之合作，至於第二種的人便是心情褊狹的，他們的眼光未嘗有時不放到遠大處去，然而他們却不捨得自己的特殊的利益，偶爾遇到因棄棄人的利益而放棄小己的利益之時；他便立時可以破壞合作的團體而單獨行動．這一種人，當然也是無可合作的．還有第三種人，那更是危險分子．他們有時狠能利用合作．但是決不與人眞正合作．他們的辦法，是借着合作的機會，來攘奪與彼合作者之利益．譬如與人合辦工商業，便可以借着機會侵蝕資本，他們的目光並不對外，祇是在對內．這一種人，誰要是與之合作，便等於自尋苦吃．這三種人，社會上狠多，但不容易辦認，却狠容易遇到，而且這類人非但一般社會上儘有，就是國際社會上，也不能說沒有．在過去的世界歷史上，會有許多事實，足以證明，所以國際上的合作事業，有時比較私人的合作事業，更覺難以成功．

不過，話雖如此，應該合作的事業，還是宜乎合作．我們斷不能因爲有不能合作的人，便放棄了合作的主張．我們儘可以憑着自己的判斷力，去挑選可以合作的同事共同努力．至於不能合作的人，我們當然不必勉强，同時自然誰也不能勉强我們．這叫做「道不同不相爲謀」，也只可各從其志罷了．

中央造幣廠招標通告

本廠現欲添製洗餅機上黃銅底盤三隻、如有願承辦者、請至本廠總務處領取投標規則並看樣件、定於三月二十九日下午三時當衆開標、所有標件、須於開標日時間以前送廠、逾期概不收受、特此通告、

普德同義互助社啓事

茲者本社由民國二十三年六月二十七日成立以來、延長至今半載有餘、所有喪戶賠款共計八次之多、但社內財政空虛、賠各組各會員等所欠本社賻儀月捐香金等款、前於登報日起限一星期內將該欠款送社、以抵前途九・十二次支銷、倘過期未繳者本社概不負該組賠款責任、公論取銷、特此公鑒、普德同義互助社啓

呂德貴爲受盤日日新同記浴室並改記聲明

茲由趙徵清君將其所經理座落上海勞勃生路第一八九十號日日新久記浴室全部生財牌號推盤於德貴、改爲日日新同記浴室、繼續營業、約定本月十五日交割、在交割以前人欠欠人以及爲人担保情事、概歸趙君自理、與同記無涉、特此聲明、

潘振聲律師代表東瑞豐昌記南貨粮食號聲明

由受盤人加昌記二字改爲東瑞豐昌記南貨粮食號現在裝修店面以便擇日開張所有以前東瑞豐人欠欠人及代人担保等情由東瑞豐自行負責與東瑞豐昌記無涉恐未週知爰請代表登報聲明等情前來爰此合爲代表聲明如上　事務所牛莊路六九二號　電話九三五三

張世英律師代表卞學章卞邵氏協意離婚啓事

茲據上開當事人來稱我倆結婚以來雙方意見不合勢難偕老爰協意脫離夫妻關係自即日起嗣後男婚女嫁各聽自由不得再有任何干涉除立離婚據各執外特再委請貴律師代表登報聲明以昭慎重等語前來據此合亟代表登報聲明如右　事務所牛莊路六九二號

嚴大覺律師代表錢聯記聲明退股啓事

據錢聯記稱本人前在上海小東門方浜路七三號大陸襪廠…股份推讓與該廠其他股東承受…本人無涉…　事務所北四川路大德里十二號　電話四一六〇八號

熊飛律師代表陳廷發君委託拍賣宣告清理後之電料通告

[illegible]

郭啓明律師代表裕大當推盤聲明　洽興和記當受

[illegible]

郭啓明律師代表如園酒家出租聲明　如園公記酒家承

[illegible]

宋士驤律師代表昌明烟草股份有限公司清算召盤通告

[illegible]

王士宗律師代表王大寶女士聲明與茅及康脫離同居關係啓事

[illegible]

交通部購料委員會招標通告第九十八號

…函須備同式兩份均須裝入本會標函信封用火漆封固並限於三月二十五日上午十二時以前投送本會（逾時不收）即於同日下午二時在本會當衆開標特此通告

召頂

茲有康腦脫路康樂里九號三上三下住宅一所（在戈登路東首）房間寬闊大小共十六間租金廉賤每月僅一百元且弄堂清潔交通便利倘欲頂受望向本宅接洽爲荷

中國國民黨上海特別市執行委員會通告　執字第二一二六號

爲通告事案准中央宣傳委員會公函第八〇七號內開查貴市已經核准登記之報社及通訊社所發行之報紙多有未將登記證字號刊出或未將日期標明于報首者殊有未便即希查照轉飭各社嗣後注意刊登爲要等由准此合行登報通告仰各報社各通訊社各雜誌社一體遵辦爲要此通告　中華民國廿四年三月十五日

國際週報　第十一卷第四期

要目　時事短評　英國與最近和平運動……

交通雜誌　第三卷第四期

學術界之巨擘　交通界之喉舌　材料豐富　按月出版

[illegible]

發售　半價　預約

初中學生文庫

內容大要

各科學習法
各科表解
知識的讀物
文藝的讀物
技能的讀物
修養的讀物

◆全書五十四類，二百五十五種，三百冊；凡三萬餘頁，一千三百餘萬字．

◆全書定價八十元．預約一次繳款者四十元；分四次繳者四十四元，每次繳十一元．

◆選用七十磅次道林紙精印，三十二開本，高市尺五寸五分，闊市尺四寸．

◆分四次出齊，即本年六月底，十月底；明年二月底，六月底；每期出版七十五冊．

◆郵費國內各行省及日本朝鮮四元六角，香港澳門十八元四角，新疆蒙古及郵會各國三十六元．

◆本文庫製有精美書箱兩隻，價洋七元，不能郵寄，要否聽便．

◆詳細書目　列入樣本　承索即寄◆

中華書局編印

（乙90）

英德商訂於念四日 西門艾登訪柏林 締結各公約爲先決條件 將認德重置空軍爲合法

路透社十三日倫敦電　外相西門定期三月念四日偕掌璽大臣艾登同乘飛機前赴柏林、而於念五六兩日與德元首希特勒會商一切、聞所將討論之問題之一、爲認德國重置空軍爲合法、惟德國須與英法意比締結一種天空洛迦諾公約、與波蘭蘇俄締結東歐安全公約、及與各國締結軍備限制公約、西門原擬子身而往、但今日閣議決定以艾登偕行、蓋艾登除任掌璽大臣外、且爲英國軍縮專家、而二人同行、亦更覺莊重也、按西門原定三月七日赴柏林、乃至三月五日即英國發表國防白皮書之次日、接德政府來文、謂因元首寒疾、嗓音失常、請西門展緩至德云、衆信德國因不懌於白皮書中述及德國重整軍備事、故有此舉、至西門赴莫斯科之日期、現仍在與俄當局討論中、尚未決定也、

國民社十三日柏林電　今日官報載稱、德外長牛賴特曾於上星期六通知英大使、謂英外相西門之訪柏林、前以希特勒元首政躬不豫而展期、現可於兩星期內成行、英大使當建議以三月念五日或念六日爲行期、德政府現已通知英大使、歡迎英國貴賓於該日蒞止云、另據倫敦電訊、西門外相將偕掌璽大臣艾登同行、準備在柏林勾留三日、惟艾登是否將自柏林逕往莫斯科、則尚未定、蓋英俄談判辦法仍在進行中也、

哈瓦斯社十三日倫敦電　英國閣員現已決定於三月二十四日赴柏林、英國負責人士聲明、英國閣員赴德、其所負使命、乃在支持二月三日英法聯合宣言書之全部云、按近來外間常有多少含有惡意之解釋、謂英國閣員赴德之結果、將使英法提議中各要點各相分離、今負責人士有此聲明、則此種解釋、不攻自破矣、現有種種理由可以相信、外相西門掌璽大臣艾登將奉命向希特勒總理詳細陳述、謂英國政府主張東歐安全問題、與德國西境安全問題、兩者不應分離、換言之、凡主張拋擲法國而謀東歐安全組織之各種建議、英國政府均視爲不合時勢需要、因此東歐方面立陶宛愛沙尼亞拉特維亞諸國、堅主各種防止侵略之工具、（即各種安全公約）必使其互相關連、倫敦方面聞之、頗爲欣喜、不寧唯是、英國外交界曩時以爲東歐安全組織、可以互不干涉內政之原則爲基礎、今則已不再堅持此種主張、以爲唯有規定相互援助、方足使有關國家獲得完全之安全感也、假定如一般人之所望、德國贊成以上之原則、承認東歐公約與西歐安全問題不可分離、則英國代表當繼續與德國討論、以安全方面所獲滿意之程度爲比例、酌量承認德國重整軍備、惟無論如何、承認德國重整軍備、有一最大限度、即不能承認德國有與蘇聯相等之軍力、蓋蘇聯軍力須應付遠東事變、蘇聯遠東邊境之危險、亦殊不遜於其歐洲邊境也、此外消息靈通人士、以爲德國政府最近發表命令、使其民用航空人員改隸軍籍、此舉顯然觸犯凡爾賽條約第五部分、當英國閣員赴德之前、德國政府竟有此舉、實爲英國政府所不勝遺恨者、目前倫敦方面雖有人以爲德國此舉、僅係對於英國發表國防政策白皮書之一種答復、故不足計較、然苟經三思、則英德談話、其目的本在訂結新約、以樹立安全制度、今此種談判甫將開始、而德國竟單方面廢棄舊日所訂之條約、則其事誠屬不可思議矣、對於德國設置空軍之舉、英國是否將就外交途徑提出抗議、抑俟西門赴德時、當面交涉、現尚未悉、惟英國對於此事、斷不至付諸緘默、則有必然者也、

法國反對 德擅置空軍 盼望列強共同行動

路透社十四日巴黎電　德國違背凡爾賽和約、擅置空軍、法國似未必默然認受之、法當局謂此舉既背條約、且將引起許多法律與外交問題、此次問題、現正在法外部考慮中、此舉將使英外相西門與德領袖之未來談判中發生一新因素、凡有關係之政府在名義上均應按照羅馬與倫敦兩處之妥協取共同行動以對付之、巴黎今視德國斯舉、大背二月三日發表之英法公報、蓋公報中曾聲明德國及其他各國其軍備爲條約限定者、德國無以片面行動更變其義務之權、德國曾認此爲討論之根據、且英法議訂之列強天空公約、固將許德置有空軍、故德國不應在與西門開談判之前擅自作爲也云

哈瓦斯社十三日巴黎電　德國政府昨日通知英法意三國、德國從本年四月一日起將正式組織空軍、此事在法律上及外交上均已引起多種問題、現正由主管人員加以研究、查德國此種舉動、除公然違反凡爾賽條約第五部分外、並與二月三日英法倫敦宣言書相抵觸、德國前已接受以倫敦宣言書作爲談判之基礎、今談判尚未開始、而德國竟藉倫敦宣言書中准許德國參加天空公約爲口實、實行建立空軍、然倫敦宣言書固明白規定必俟英法全部提議獲有結果時、方可簽訂天空公約、今德國遽而出此、一舉則其違反倫敦宣言書之精神、已無疑義、現聞英法兩國政府已表示一致、將向德國聲明、凡經和約限制軍備之各國、均無權以單方面行動、變更其義務、德國自亦不能視爲例外、要而言之、此種聲明、不過重申一月七日法意協定所宣佈之主張而已、並且除上項法律問題外、德國此舉、並引起未來談判中之政治問題、對於此種政治問題、相關各國政府自必依照羅馬協定及倫敦協定之精神而共同行動也、

裕興輪船股份有限公司 爲發給股票事通告各股東

此次發給股票、不得不規定辦法、以昭慎重、各股東領取股票時、除須携帶圖章以備留存印鑑外、並請照下列辦法辦理、（一）新股名義與收據不符者、應請新股代表在據上批明「照換股票」字樣、加具與合同內相同之簽印、方可換領、但本公司亦得令邀同新股代表親來證明、（二）舊股經股東折爲三成、查舊股票未經舊股東登報宣告作廢、本公司自應收回註銷、以杜流弊、但其存根簿未據舊股時代主辦之人移交、請舊股代表黃秀齋等三人在票上批明「確係舊股票、准按三折換領新股票」字樣、加具與合同內相同之簽印、方可換領新股、（三）舊股股東無舊股票者、因本公司無憑考核、應請股東邀同舊股代表親來證明、[illegible]

本公司呈請增資登記時、曾經董事會議決推定股票上簽名之董事、原擬即發股票、奈因迭生事故、稽延至今、有負股東盼望、歉疚殊深、茲已準備於三月十五日起、在上海愛多亞路徐永祚會計師事務所開始發給股票、惟本公司增資時、曾與新舊股東代表訂立合同、情形頗爲複雜、新股股東應憑本公司製給之股銀收據換領股票、如有自行讓渡情事、致現在戶名與股票記載不符者、股東若有疑義時、得令邀同原代表接洽、候其手續辦妥後、方可核給股票、除分函通知外、特此通告、

揚州分銷處徐石生君鑒

貴處積欠報費、一再推諉、有意延宕、日前限期歸欵、又定於十三日準到、不料仍然分文未見寄來、報紙一本即停、恐閱戶未明真相、特再展限七天、見報速將所該一併清結手續、勿再自誤、至要至盼、

本館發行股啓　三，十四，

英設全國宣傳局 將謀統一政黨

路透社十四日倫敦電　爲現政府作宣傳工作之全國宣傳局、今日已在三大政黨代表所組成之委員會監督下宣告成立、委員會之保守黨代表爲郵務大臣伍德、自由黨爲赫金森、工黨爲首相之子馬爾康麥唐納、此局將與各黨部密切合作、宣傳現政府之政策政績與計畫、祕書一席將屬諸台維遜、此局之成立、並非爲組織全國統一的政黨之先聲、

美關太平洋新航線 用意在作爲海陸軍飛機塲基礎 日本認爲實刺激世界決不屈服

國民社十三日華盛頓電　海軍部今日進行援助商業機關裝置必要設備、以便開辦太平洋新航空線、國際觀察者認海軍部准許美洲航空公司借用米特威島威克島及關島爲中美航空線之根據地、用意或在日後將彼等作爲海陸軍飛機場之基礎云、據稱、根據華盛頓條約、美國在一九三六年前不得在米特威島威克島及關島設置海陸軍航空根據地、對於商用飛機場則無限制云、茲悉各島將積極進行工事、以便大飛機之起落、本月底桑地哥開出一船、滿儲材料工人及技師、因各島由海軍部直接管轄、故由海軍部長史璜生下令准予借用各島、但各島在名義上仍屬海軍部、遇危急時、並可立即向航空公司收回也、據汛美航空公司職員稱、中美航空線將於七月中作第一次試飛、

電通社十四日東京電　日本海軍當局對於美國將太平洋諸島、成爲空港化、備一旦有事時爲有力之根據地、歸海軍部統制等之消息、不願發表意見、但綜合海軍者內之意見、其見解如下、一、美國在其屬地之太平洋諸島開設航空路、使成商業航空路之聯絡地、爲一切必要之設備、雖在華府條約有效期內、但並不與條約抵觸、一、然美國海軍部隨時得將該一切商業設備移歸海軍部自由使用爲條件、代民間航空公司設備、實則顯無視條約、一、美國何故發表若斯刺戟日本之事、實難索解、他國若不無視條約、雖有如何設施、毫不感覺痛癢、無論如何威嚇、亦決不屈、一、我人惟於軍縮會議之前、列國均努力於達成新協定、今日美國播弄刺激世界之言辭、在愛好和平之美國、實所不取也云、

日退盟期限將滿 委任統治成問題

哈瓦斯社十三日日內瓦電　日本係於一九三三年三月念七日正式通告退出國聯會、盟約所規定之兩年期限、瞬息屆滿、自本月念七日起、日本即不復爲國聯會員國、此後太平洋中委任日本統治之島嶼、（即馬利亞納羣島加羅林羣島及馬紹爾羣島）是否由該國繼續管理、係一極大問題、關於此事、國聯會有種種傳說、惟截至目前爲止、國聯會最高方面、對於委任統治問題、似尚未加以討論、而對一切基本問題、似亦並未研究、所謂基本問題者、例如根據國際公法、國聯會員國資格、是否爲行施委任統治權之所必需、即其一也、

美參院承認伊蘭對波斯灣主權 仍保持一保留案 須俟各國先批准

哈瓦斯社十三日華盛頓電　一九二五年在日內瓦簽訂之軍火貿易監的公約、曾由參議院加以通過、但附以民主黨參議員金氏所提出之保留案、聲明美國批准公約之舉、對於伊蘭（即波斯）在波斯灣所可行使之一切主權、決不加以妨礙、美國政府鑒於若干國家拒不承認伊蘭對波斯灣之主權、深恐金氏保留案引起各該國之反對、因而拒絕批准、乃重將公約送請參院討論、本日參議院外交委員會再度通過公約、而將金氏保留案撤消、惟仍保持另一保留案、規定美國當俟其他簽約國先行批准之後、始可將日內瓦公約予以批准云、

美神祕飛機 能以機器駕駛 將來轟炸敵都 不損一兵一卒

國民新聞社美國奧克倫十三日電　今日有神祕之美國陸軍飛機一架、以機器駕駛、曾在太平洋上飛行三小時之久、據官場方面表示、該項飛機或將「自動」飛往夏威夷云、今日試局對於此事嚴守祕密、惟悉且或將乘之時、確有軍官數人在內、悉今日試之飛往檀香山、並聞今日試飛非常成功、觀察者謂、陸軍若能不藉人力、而將此神祕之飛機由奧克倫飛往夏威夷、則此舉將爲軍用航空史上一種最大之進步、蓋如此則美國若遇戰事、即可以此類飛機滿載爆炸物、至敵國首都擲彈、而無須損失一兵一卒矣、惟陸軍方面、尚未承認機器飛行已發展至此等程度耳、聞此次試飛、準備非常週密、夏威夷飛行即將舉行、因新聞記者會見該機添加汽油一千六百加侖、奧克倫航空站長且曾命令檀香山無線電站報員自明日午後二時起、播送E字、作爲信號、大概該機至太平洋中一千英里之時、可以接得信號、而依之飛至檀香山陸軍航空站、該機今日飛回、初以爲係機器發生困難、惟據悉此次本爲試飛、以備將來之長程飛行、據稱今日計飛一百七十英里、業已證明夏威夷之飛行、盡有可能、現在何時起程、尚未發表、惟新聞界咸信明日下午或可起程、今日試飛時在機中者、爲海京伯傑及畢賽爾二隊長、平時皆駐檀香山、美聯社訪員曾至開恩地方與畢賽爾隊長之母談話、據稱伊子自去年九月起即在檀香山服務、惟於今年三月六日、因祕密事務返至奧克倫云、

合作討論會昨開一次大會 各組召集人報告審查經過 並分別開審議會研討提案

中央社十四日南京電　合作討論會十四日晨十時開二次大會、到陳公博、秦汾、彭學沛、唐健飛、卓宜謀、梁漱溟等百餘人、孫科主席、許仕廉報告、大會議事科收到議案共一〇三件、除第一至七十九案、巳由大會交各組審查外、八十至一〇三案、即將提會、繼由第一組召集人章元善報告、大會所交案件、經審查結果、將各案分四類、正在研討中、一、關於合作社系統、二、關於合作社行政系統、三、合作社法規、四、其他獨立性質之提案、第二組召集人鄒樹文報告、謂本組十三日晚及十四日晨開會、結果將各案以及性質、分八組審查、一、一般的合作事業、二、信用、三、運銷、四、倉庫、五、保險、六、消費、七、生產、八、其他、又第四三、四四、兩案、關於金融經濟類、請交第三組、第四五、四六、四七、三案、關於教育等類、請交第四組審查、又第一組送來農村合作社組織、由簡趨繁、逐漸進步案、交組審查中、第三組召集人王志莘報告審查關於合作資金等案情形、第四組召集人王世穎報告、謂合作教育原則巳通過、關於合作教育各案、分四組審查、一、普通學校應增加合作課程、二、高級合作指導人才訓練、三、中級人才訓練、四、普通社員民衆之合作訓練、各組報告畢、主席將八〇至一〇三案、分交各組審查、至午閉會、定午後開審議會、

中央社十四日南京電　十四日午後合作討論事業會、各組分別開審議會、對各議案研討極詳、該會定十五日晨續開審議會、午後開第三次大會、

蒙綏徵稅陷於停頓 蕭仁源今晨謁何報告

本報十四日北平電　蒙綏稅務糾紛、陷入僵局、蒙會所設各卡竟開始徵稅、十一日扣留沿途貨三百餘担、商會十一日電何應欽、報告蒙邊稅卡攔路扣貨、請迅查禁、以解商困、蕭仁源偕同代表吳守緯、十四日晚抵平、將謁何請批辦法、

決條件、歸綏余解釋、此舉純係劉匪防共、並無其他用意、德王亦頗諒解、遂又商定由蒙綏在黑沙坨等四處、組織聯合稽查處、及三七撈稅辦法、雙方完全同意簽字、詎此時德王復提一附帶條件、爲張甘汽車路運輸問題、據稱當初會與察省議定、凡由張垣運往甘肅之貨物、經過蒙境時、由蒙方負責保護、而過綏時、綏方不得過問、要求綏省須承認之、余以此乃節外生枝、當時不能解決、遂返綏徵詢傅主席意見、傅因此附帶條件完全與所訂設卡撈稅辦法相違、表示不能接受、余恐成爲僵局、從中調處、提一折衷辦法、即張甘貨物過綏時、除駝運照舊徵稅外、其由汽車輸送者、可酌收過境稅、綏方對此毫無異議、蒙方則堅決反對、並稱明前所簽訂之設卡撈稅協定、一併作廢、故陷於停頓、予特先返平覆命、至將來倘可謀一解決途徑云、

徐匪犯閩中被擊退

本報十四日漢口電　徐匪犯閩中、被田軍兩度擊退、斃匪甚多、

粵路聯會今開幕 鐵部二專員出席參加

中央社十四日香港電　凌鴻勛股德洋十四日由樂昌抵省、粵路三段會議定十五日舉行開幕禮、十七日閉幕、

中央社十四日香港電　鐵部專員萬良楨、汪禧成、袁夢鴻、等三人、由滬乘胡佛輪十四日晨抵港、定晚入省、出席十五日粵路三段聯席會議、

湘省公路局 建五大汽車修理廠 改用煤汽爲汽車燃料

中央社十三日長沙電　全省公路局、爲發展路務便利、修理車輛機件起見、決在長沙、衡陽、常德、寶慶、攸縣、建立五大修理廠、定四月一日同時興工、除長沙廠因工程浩大、限十二月底完成外、餘四廠限六月底完成、

中央社十二日長沙電　湘公路局長劉岳厚、以汽車燃料向賴汽油、概由外國輸入、不僅漏巵可驚、尤慮來源中斷、決定一律改爲煤汽發動、以挽利權、

僞圖進一步侵察 任李逆爲僞自治指導長官

中央十四日北平電　秦德純十四日語記者、宋主席背病漸愈、但仍須赴院診治、五六日後返察、東近頗平靜、僞多倫警備司令李守信、改任僞自治指導長官、僞金圖作進一步侵略、

玉田南倉股匪擊潰

中央社十四日天津電　玉田南倉股匪、經警團剿、十三日巳退向燕巴、界巴兩口潰竄、該處民槍全被封去、並架走村民十餘人、燕巴附近之富家營、被匪縱火延燒一晝夜、殺掠極慘、

考選會昨開例會

中央社十四日南京電　考選委員會十四日晨開一五六次會議、討論依據考銓會議議決有關各案、現行考試法通盤修正案、

印度國際大學徵書 教部通令酌量捐贈

中央社十四日南京電　印度聖地尼克坦國際大學中國學院、函我政府徵求文化書籍、教部十四日通令各教廳轉行所屬文化學術及出版各機關、酌量捐贈、

中央國醫館 召開二次代表大會

中央社十四日南京電　中央國醫館定十七日起召開第二次代表大會、討論館務並改選第二屆理事、各省市國醫團體代表報到者、已有陝鄂甘贛蘇等省、

蘇財建兩廳長 視察導淮入海工程

中央社十四日清江浦電　蘇財廳長趙棣華、建廳長沈百先、十四日晨聯袂由鎮出發、午抵邵伯、視察邵伯船閘、十五日晨乘汽車抵浦、即偕導淮工程處長許心武、前往視察導淮入海工程、視察畢、將赴漣水阜寧鹽城東台南通等地、視察濱海墾區、蓋省方現正計劃在江北墾殖荒地、悉趙沈二氏、在江北視察爲時定十日、

新運團繼續在鎮視察

中央社十四日鎮江電　新運視察團十四日視察省會各機關、晚在鎮師召高中以上學生、作精神談話、

暹對華僑教育 有另覓解決途徑意

中央社十四日南京電　暹羅政府前因取締華僑學校、引起僑胞不滿、近暹教長柏沙拉塞有另覓解決途徑意、會請汕頭角光中學校長林天鐸貢獻意見、林上月杪函柏沙拉塞歷述改善辦法、至爲詳盡、

童軍總會統一訓練 編纂教材課程 禁止仿照編印

本報十三日南京電　童子軍總會爲統一全國訓練操法、特編纂各項教材課程、絕對禁止任何人或書肆仿照編印、

蒙委會趕辦移交 汪聘石青陽爲政院顧問

本報十三日南京電　蒙委會十四日起辦理結束、候移交、

中央社十四日南京電　蒙藏會正趕辦移交手續、黃慕松就職期、俟國府明令後決定、

本報十四日南京電　汪院長以石青陽任事甚久、勞勤可念、十四日特手書聘任充爲政院顧問、

浚奎糾紛已告解決 蘇皖專員商定具體辦法 即飭宿靈兩縣興工浚奎

本報十四日徐州電　蘇派邵專員漢元、皖派魯專員佩璜、十四日在徐開兩省水利會、結果、浚奎由兩省共辦、魯晚返皖、數百年糾紛解決、蕭宿對峙十四日解散、

中央社十四日徐州電　蘇皖兩省府對浚奎問題、引起蕭宿兩縣一再械鬭、迭釀慘案、演成僵局、迄無解決辦法、各縣長又無力處理、蘇省電令銅山區行政專員邵漢元、皖省電令第六區行政專員魯佩璋、會同協商徹底解決辦法、魯專員偕宿縣地方代表陳雪香、張方樵、十三日晚抵徐、與邵專員會商具體辦法、十四日午巳得解決終結、一、蘇皖兩省蕭宿靈三縣共同之河流、各縣仍以疏浚爲原則、二、柏山堤壩飭令宿人不得再掘、三、、四、銅蕭兩縣對宿人浚奎、必要時得有相當協助、五、蘇皖兩省蕭宿靈縣民衆、應卽恢復隣封情感、解除宿怨、不得仇視、今後浚奎問題、及解決兩省間一切水患、完全由兩省專員會商辦理、不得聽信地方局部、卽午邵專員宴魯於花園飯店、魯等十四日晚返皖、向省方覆命、卽飭宿靈兩縣興工浚奎、數百年之縣案、茲告解決、

粵省議會 決議鞏固金融要案 設官立外匯局防止侵略 修改禁止現銀出口條例

路透社十四日廣州電　省議會今日開會、通過關於金融之決議案、巳請政府批准實行、所通過者爲請省政府禁止國內交易用外幣付貨款、由政府專業興外匯局、藉以鞏固本地紙幣之信用、官立外匯局、以廣東省銀行爲總局、設並決議請省政府修改禁止現銀出口條例、刪除現銀運往內地者須先領許可證之條文、

粵政訓處今日裁撤

中央社十四日香港電　總政訓處辦理結束完竣、定十五日正式裁撤、

平地方政訓人員畢業

中央社十四日北平電　平地方行政人員訓練所、十四日晨十時舉行畢業禮、到何應欽代表侯成、黃郛代表俞家驥、袁良、余晉龢、暨教職員數十人、首由副所長趙才標報告訓練經過、次由俞家驥授予證書、並致訓詞、旋由何應欽代表、袁良、余晉龢等致訓、至十二時禮成攝影散會、

小言

再談兒童幸福問題　暘

昨日本欄小言「兒童幸福問題」發表後、當晚有署名張覺一君來函、略謂：（一）學校教師、對於兒童督促課業或糾正其品行、不採感化主義、而一味施用體罰、不但使兒童精神上受不良影響、身體上亦受苦楚、此亦屬摧殘兒童、希望教育當局糾正、（二）在本市有多數的小學校、對於校內茶水問題、不注意泡茶的水、是否沸熱、是否潔淨、校長不顧問而委以茶役、無知的小孩喝了、怎麼不生腸胃病、以上兩事、對於學校行政、民族健康、很有關係、的確、張君所說的兩事、也是似小而實在不小的兒童幸福問題、教師們有特別注意的必要、

上海市土地局布告第一七一號

爲中央銀行興建虬江碼頭倉庫等項徵收民地事

案奉　市政府訓令第一三零三一號略開：「案准中央銀行公函，以准內政部函開：『前准貴行咨請核准徵收上海市虬江口土地約二千五百畝，興建虬江碼頭倉庫等項一案，核與土地徵收法第二條第三款及第八款之規定相符，除依法核准公告外，相應檢同公告一張，函復查照，以利進行』等由；並附公告一紙，請飭貼徵收地點，俾衆咸知，並依照土地徵收法第十二條之規定，通知被徵收土地之所有人及關係人等由。准此，合行檢同附件，令仰該局即便遵照，依法辦理具報。」等因。奉此，除將原公告飭貼徵收地點並分別通知外，合行開附清單，依法公告，仰各該土地所有人及關係人等一體週知。此布。

附中央銀行興建虬江碼頭倉庫等項徵收民地清單

中華民國二十四年三月十二日

局長　金里仁

中央銀行興建虬江碼頭倉庫等項徵收民地清單

殷行區周一圖外天字圩

號數	一又又又又又又又又又一又又又又又又又又又二二又又又又又又又又又又又又又三三又又又又又又又又又又又又又四又又又又又又又又又又又四又五又又又又又又又又又又又又又又六六又又又又又又又又又又又又又又又七又又又
坵數	一二三四五六七七八九十十一十二十三十四十五十六十七十八一二三四五六七八九十十一十二……
業主姓名	明記　翟金生　翟壽喬　夏阿弟　沈紹賢　繆愛團　沈榮生　陸柏舟　李桂生　朱德立　楊少藩　敬仲英　吳德堂（滬記）　楊銘新　季成福　季德晉　陳德晉　陳桂春　張桂春　嚴坤全　嚴仲侊　黃仲侊　宋江生　敬張氏　史德堂（滬記）　李茂才　李德立　信德立　信義公　成義公　徐記　沈克明　德和　黃志祥　顧毛林　沈堂堂　英造公　李忠記　宋張氏　馬根祥　馬生華　金生林　沈愛團　楊伯葵　史煥江　沈根根　史金王　宋鼎記　萬安記　沈子勳　敬德堂　恒記公　恒記公　成研公　許研公　許聰池　孫德池　敬海濤　張義堂　顧聖海　顧記公　恒德發　奚子公　沈記潤　恒汀　謙記　錢林大　史杜林　金張氏　成生林　成記　張玉亭　維記公　恒記公　宋張氏　沈愛団　徐銀全　沈愛団　敬德堂　泰記齊　趙雲郎　張毛全　徐銀浦　李文浦　李文春　朱松源　沈源春　朱松君　李克浦　李文浦　徐文記　張滿尚　趙和林　泰全林　敬全堂　沈德亭　徐玉潤　沈德記　宋氏　恒張祥　維祥卿　張瑞
收用畝分	三，五二八　〇，三一七　〇，四一二　〇，六九九　〇，四一四　…… [illegible]

號數	[illegible]
坵數	[illegible]
業主姓名	[illegible]
收用畝分	[illegible]

號數	[illegible]
坵數	[illegible]
業主姓名	[illegible]
收用畝分	[illegible]

號數	[illegible]
坵數	[illegible]
業主姓名	[illegible]
收用畝分	[illegible]

號數	[illegible]
坵數	[illegible]
業主姓名	[illegible]
收用畝分	[illegible]

號數	[illegible]
坵數	[illegible]
業主姓名	[illegible]
收用畝分	[illegible]

號數	[illegible]
坵數	[illegible]
業主姓名	[illegible]
收用畝分	[illegible]

殷行區四十一周三十一圖外天字圩

號數	[illegible]
坵數	[illegible]
業主姓名	[illegible]
收用畝分	[illegible]

朱霽青移東北難民墾荒

綏省府在安北撥荒地四百餘頃

墾民五百人定清明節西移五原

（北平通信）中委朱霽青、爲救濟東北流落平津濟青年難民、前呈轉中央、由綏省府在安北縣屬和碩公中、撥給荒地四百餘頃、俾遷移難民、墾荒維生、嗣得綏省府、主席熱心贊助之許可、朱當派志友任作田、王彤軒、吳孟九、汪汝亭、陳文煥、遲振華等數人、先後赴綏謁傳、轉陳朱氏感激之意、並請派員撥地劃界、傅當派墾務局石育麟君、於二月十三日、由綏安抵五原縣、會同該縣墾務第五分局職員四人、於十四日到抓子補隆墾區、勘察省府指撥和碩公中地一段、計南至蘭羊官渠（十五里餘）、北至民復渠、東至南牛犋、西至陶賴關、（十七里餘）、十六日開始用繩丈量、指定邊界、歷五日功夫、始行丈勘清楚、共計荒地七萬一千八百零一畝六分、除去公路、沙坨、溝渠、沙城地、實際可以開闢耗耘者四萬八千二百餘畝（四百八十二頃）、當由石王任三氏、會同繪圖、分別報告省府墾局及朱氏、除石氏返綏覆命、任吳二氏於日前返平、籌向西北移屯委會及朱氏報告、並着手於清明節開始西移、汪陳二氏留包、籌備招待難民赴五舟車事宜、外、王彤軒遲振華二氏、駐抓子補隆、籌備墾民衣食住行、及農具挖渠等項、茲爲墾區社會近況、及其出產、詳誌於次、

墾區近況

一、墾地名稱、和碩公中、二、縣屬安北設治局、三、土質沙、土膠泥質、四、水利舊有大渠三條、民復渠、擬請省府、令准澆百頃、和碩淺爲本區幹洗、能澆全區地十分之六七、惟年久失修、無水可澆、擬墾民到日、即開始重修、蘭羊官渠、能澆地四五十頃、但荒廢失修、有餘力時、再行挖修、此地情形、地質均係河淤冲積層土、非經本年伏水灌溉、無十分收穫希望、一經伏水灌溉、則成爲無上膏腴之地矣、五、交通爲包五汽車必經之地、六、治安、距本地八里抓子補隆、駐有陸軍一連、「七十師四百三十團八連」保衞民戶、頗稱盡職、七、民情、蒙漢感情頗洽、墾民初來、一般鄉人、均能盡力維持、頗出人意外、八、出產、牛羊馬成犂、散放荒草之間者、多則三百頭一牽、少則亦不下三十、二十頭、價値低廉、牛馬至貴不過三十元、羊不過三元、其餘家畜價値亦廉、山產虎、狼、抱、狐、鹿、務、雉雞、狡兔等亦繁、每元可買三十餘斤、藥材以黨參、赤白芍、枸杞等最多、穀類以麋子爲大宗、小麥次之、豆蔬等亦均有、惟不多種、筱麥無人種植、故此地人不吃筱面、木材缺乏、每年由當夏來木筏、或蒙人由烏拉山內砍負出賣、石則更缺、所用磯磨、須由薩拉齊或狼山採置、九、距離、南至黃河三十五里、西至渠口大河三十里、西北至五原縣九十里、東北至安北設治局一里三十里、東至烏梁素十五里、一此海爲附近村莊大患、現巳淹沒二十餘村、」又東至烏拉山三十五里、東西平、大青山西山頭十五里、十、氣候、有風天則奇寒澈骨、無風溫度如北平、十一、招集墾民訂於清明節到區工作、十二、人數、預計五百人名、

西蘭路長途電話

三個月後可完成

（蘭州航訊）關於西蘭長途電話之架設、甘陝分段實施、嗣本省由平涼至蘭一段、經甘甯軍政管理局積極籌設、運送線桿二千株、分屯西蘭沿途之平涼窰店靜甯、以及甘草店等處、並徵調各縣局技術熟鍊之工匠二十名、集合省垣、途同電政管理局派定負責、架設之該局工務課長王章權出發平涼、由平涼實施架設、漸次及蘭、以資完成、現各縣徵集之工匠、除一部份逕赴平涼外、餘十餘名皆巳到蘭、王氏本擬定上月底動身赴平、嗣以該局招生事務所羈、乃決定三月三日乘火車啓程、據王氏語記者、本人此次赴平、爲明瞭藏平電報線路狀況起見、特擬在沿途作一度之詳密視察、關於腐窳桿線以及線路優劣、皆爲視察所注意之事項、俟抵平涼、即將開始架設、時期最遲不過本月中旬等語、至於西蘭長途電話之設站、記者得悉其設站地點、現電政管理局擬定依照西蘭公路沿途車站各地點設置、陝省由西至平一段、其設站各地點亦約如是、由西安至蘭州各地點爲邠縣、平涼、華家嶺、咸陽、乾縣、監軍鎮、長武、涇川、隆德、靜甯、界石鋪、定西、店張驛、醴泉、永壽、大峪、亭口、窰店、高家店、白水、蒿店、瓦亭、紅土窰、甘草店、清水驛、等處、各站組織方面、在由平涼至蘭由本省負責架設一段中、除平涼、靜甯、江西、由各該縣電局兼辦外、其餘各處定安設話機一架、加派話務人員以資辦理、此外所需民工、每日約在百名左右、由架設長途電話所至地點招募、每日發給工資、預計工程期間、須需三月時間當能完成云、

蘇皖派員

會商解決徐宿挖河爭端

宿縣奎河兩岸人民仍對峙中

徐州特約快訊、宿蕭民衆因挖河發生衝突、雖經兩省當局函電商討、迄因堅持成見、未能解決、詎宿東西岸民又因掘隄自起內鬨、查九日之械鬬、純係宿民自鬨、蕭民絕未參加今日據各方消息、宿東西岸民雖巳停止械鬬、但仍相持於柏山隄劉家寨之間、雙方劍拔弩張、依然有一觸即發之形勢、銅蕭靈三縣人民仍在原境戒備、徐行政專員邵漢元爲防銅蕭靈人民共同對宿、特派科長虞克裕於十二日到宿縣交換意見、同時皖省府亦派六區行政專員魯佩璋、委員汪志泉於十二日到宿查勘宿民自鬨風潮、魯十二日電邀徐專員邵漢元及銅蕭靈三縣縣長到宿開會商討解決辦法、除靈壁縣因屬皖省所轄、即日派員出席外、至邵專員及銅蕭兩縣長巳電省府請示是否出席、或由省府另派水利家到宿參加、

記者今日訪邵專員及銅山縣長王公璵於專員署、邵談、皖宿縣爲反對蕭有兩縣挖河、竟越境襲擊當被蕭民擊退、二次衝突、係自起內鬨、蕭民始終未有參加、現銅蕭兩縣仍繼續挖河、蕭境於十五日工竣、銅境最遲在下月十日亦可完工、王公璵談、日前宿民內鬨、西岸人民陣亡二人、受傷四人東岸人民傷亡未詳云云、

市商會地方協會會呈財部 貢獻信用借款辦法

請政府提倡銀錢業贊助 各撥二百五十萬組銀團 銀行公會昨已通過原則

政府暨銀錢兩業舉辦工商業信用放款五百萬元、市商會地方協會爲貢獻工商信用借款辦法、昨會呈財政部銀行公會昨開會通過原則、錢業公會定今日開會討論、玆誌詳情如下、

◆兩團體呈◆ 財政部文 呈爲呈請事、竊敝會等、前以上海市面緊迫、亟須救濟、經討論擬定辦法五項、㈠各業票據、向銀錢業貼現、如有妥保、銀錢業應予接受、中央銀行、亦應予銀錢業以重貼現、㈡道契及土地執證、應加入爲中央銀行領券項下之保證準備、㈢道契及土地執業證、應加入爲儲蓄保證準備、㈣銀錢業對各商店往來摺、應照常致送、惟對於信用透支數額、得各自酌定、至商店本身組織、亦應力求健全、㈤銀錢業如有向中央中交三行、以貨物或地產做押款或拆票者、應儘量接受、以上五項辦法、經分別函請中央銀行、儲蓄保證準備委員會、及銀錢兩公會採納照辦、至關於㈡㈢兩項、並經會呈鈞部、俯准辦理各在案、本月九日、敝會等又各據本市中國工商業函送救濟工商業緊急方案二份到案、復經詳細討論、僉以其方案第二種物產公估抵押借款、實即敝會等所擬辦法之第五項、業已先函中央中交三行、對於此項押款、儘量接受、其方案第一種工商小借款、亦與敝會等所擬辦法第四項、適相脗合、惟救濟工商、如得政府提倡於上、由銀錢業襄贊於下、則互相維繫、益收成效、敝會等商討之下、特再擬定工商信用小借款辦法大綱四項、以爲實行所擬辦法第四項時之補充、謹再會呈送請鈞部採納施行、工商幸甚、謹呈財政部長、

◆信用借款◆ ◆辦法大綱◆ 工商信用小借款辦法大綱四項如下、㈠由請求借款者、直接或會同工商業、開具請求小借款者之牌號、資本總額、營業狀況、借款金額、保證人名、送交商會地方協會查核登記後、轉送銀錢業與政府合組之銀團、審查核准後、再由該團指定之代表銀行照放、㈡放款總額爲國幣五百萬元、請政府與銀行錢業分認之、㈢政府担認之數、擬假定爲二百五十萬元、由商會地方協會呈請財政部核准撥款、㈣關於借款上一切手續、由銀團核定之、

◆銀行公會◆ ◆通過原則◆ 銀行業同業公會、於昨日下午二時舉行第六十二次常務委員會及第六十四次執行委員會、除全體委員出席外、凡會員銀行、均派員列席、由陳光甫主席、行禮如儀後、由秘書長林康侯宣讀上屆會議決案、繼即開始討論、㈠上海地方協會爲聯合救濟工商、舉辦工商信用小借款、擬定大綱、函請討論進行案、附上海市商會函請對於信用及貨物押放款、應照常儘量接濟案、議決原則通過、組織小組議員會、㈡北平銀行業公會爲新印花稅法認爲有呈請修改必要、函請酌核辦理案、議決交銀行實務會研究、㈢上海銀行爲對於有抬頭或畫線之銀行本票、在票據法雖無根據、但隨有此種習慣、函請討論統一辦法、以資遵守而重保障案、議決交實務會研究、臨時提議、㈠綢業銀行提議承兌匯票案、一原則通過、組織小組委員會、至下午三時始散、

◆錢業公會◆ ◆今日討論◆ 錢業同業公會對於工商信用小借款、經執行委員會議決、提交會員代表大會公決、原定昨日舉行、臨時改爲今日舉行、玆錄通告云、逕啓者、奉主席諭、本日臨時會員代表大會、展期於本月十五日下午二時舉行、專此奉告、即希台洽爲荷、此致會員各寶莊諸位代表先生均鑒、

◆決組銀團◆ ◆共同辦理◆ 新聲社記者昨向銀錢業探悉、工商信用小借款、俟銀錢兩業公會通過後、即由地方協會市商會開聯席會議、呈請財政部長孔祥熙擇、將來政府担任之二百五十萬元、由中央銀行撥付、會同銀錢兩業公會共同組織銀團辦理、今銀行公會所組小組委員會、爲中國等五家銀行、卽參加銀團者、將來政府及錢業公會、均推代表參加之、放款辦法、俟銀團決定之、惟如遇到期不還之款、無法追回時、卽由銀團以比例認虧、至於利息問題、亦未決定、

余籍傳談 湘公債用途

湖南省政府建設廳廳長余籍傳、自二十日晨抵滬後、連日與銀行界洽商該省建設公債抵押現款事宜、頗爲圓滿、已於昨晚返京、記者昨晤余氏于其私邸、詢以公債用途、及接洽經過、承語頗詳、玆將各情、分誌於後、

▲九八發行 據稱公債總額共一千萬元、已經立法院通過、允許於本年一月一日起例、按照九八發行、定名爲湖南省建設公債條例共十五條、㈠湖南省政府爲修築公路及清償銀行舊欠、發行公債一千萬元、定名爲民國二十四年湖南省建設公債、㈡本公債利率、定爲週年六釐、㈢本公債按照票面九八發行、㈣本公債定於民國二十四年一月一日發行、㈤本公債每年付息二次、以六月三十日十二月三十一日行之、㈥本公債自民國二十四年十二月三十一日起、用抽籤法、分十年償還、每年抽籤兩次、至民國三十四年六月三十日止、本 全數償清、前次抽籤、定於每年六月十五日及十二月十五日舉行、即於該月底開始付款、每次抽籤時、由財政部審計部派員監視、㈦本公債每次應抽籤數額、及還本數額、依附表之規定、㈧本公債以湖南省契稅、及營業稅收入爲第一担保、以本債款所修公路營業收入、爲第二担保、照還本付息表所載數目、按期由湖南省契稅及營業稅收入項下、照數提撥、作爲還本付息之基金、㈨本公債全部收入及本息基金、應存儲於代理國庫、及本省省庫各銀行、由行政監察兩院、全國經濟委員會、湖南省財政建設兩廳、及銀行公會、省商會、各推派一人、組織保管委員會保管之、㈩本公債債票、分萬元千元百元十元四種、均爲無記名式、⑪本公債以代理國庫、及本省省庫各銀行、爲經理還本付息機關、⑫本公債中籤債票、及到期息票、得用以完納本省一切租稅、⑬本公債得自由買賣抵押、凡本省公務繳納保證金時、得作担保品、並爲銀行之保證準備、⑭對於本公債債票、有僞造及損壞信用之行爲者、由司法機關依法懲辦、⑮本條例自公布日施行、

▲用途分配 該項公債、現正與滬上銀行界洽商、按照六成抵押現款、其用途決定以三分之二、修築湘黔公路、其餘三分之一、作爲清償湘省舊欠之用、債票業已印就、存庫備用、本年六月、開始付息、本年十二月、開始還本、分十年攤還、至民國卅四年、全數還清、並特組基金保管委員會、其委員人選、爲行政院劉河年、審計部唐傳銘、經濟委員會楊思廉、銀行公會張公權、(呂越辯代)財政廳長張開璉、建設廳長余籍傳、省商會唐敢、業於二月間正式成立、第一次應撥息金卅萬、已由財政廳撥存該會、

▲簽訂合同 此事本人(余氏自稱)已與銀行界數度商洽、大致可無問題、惟利率年限担保等、尚未確定、擬俟敝省財政廳長張開璉氏來滬、再作決定、現張廳長已於昨日由漢口乘輪東下、至南京登陸、乘快車來滬、約於明晚可以到達、該項公債抵押現款、如可成立、本人將與張廳長會同簽字云云、

浙江實業銀行 儲蓄處

活期存款 利息週年四厘 每年分兩期結算

內六個月每日均存滿銀元二百元者利息週年五厘 滿一千元者利息五厘五毫

定期存款 計分六種 利息優厚

上海總行 漢口路一五九號
上海虹口分行 百老滙路一四七號
漢口分行 湖北街
杭州分行 保佑坊

詳細存款規則備索

京滬 滬杭甬 鐵路管理局主辦

莫干山 業餘 登高競賽

●歡迎中外士女加入或參觀

(日期)三月二十三日
(地點)浙江莫干山(以庾村爲起點鐵路旅館正門爲終點)
(報名)凡居住七縣年齡在十六歲以上四十歲以下者不分性別及國籍均得向上海北站總站長室或靜安寺路及十六舖兩路營業所報名參加(報名截至三月十八日爲止)
(手續)詳細辦法另印有手冊請向上開處所索閱

于學忠接見新聞界

談戰區問題及冀省財政等 參觀滬建設明夜入京北返

河北省政府主席于學忠氏、前日由杭到滬、昨日上午在滄洲飯店接見各報社記者、午後前往市政府拜訪吳市長、並參觀大上海之建設、定於今日乘坐夜車入京、轉道北返、道經濟南時、決下車小駐、會晤魯省主席韓復榘氏、玆將于氏之談話、分紀如下、

◎戰區問題◎ ◎漸次解決◎ 據于氏談、華北戰區內之各項問題、現已漸次解決、馬蘭峪日僞軍隊撤退問題、一俟高橋武官由長春返平、即可商決、新舊保安隊之調防問題、除人數略有爭執外、其餘均已商妥、至於保安隊之整理問題、刻已開始進行、蓋當李際春部收撫改編之時、原定趙雷部人數爲二千、劉作周部人數亦爲二千、石友三部收撫改編之人數爲一千、目前劉作周部實際上之人數、較之原定數超過三百餘人、石友三部實際上之人數、亦超過原定數八百餘人、以致給養無著、時有騷擾情事、現在業將馮壽彭部調駐唐山、孫繼周部調駐通州附近、劉作周部調駐灤州、以便戰區清理委員會派員嚴加整理、

◎黃河決口◎ ◎堵塞困難◎ 目前黃河決口、形勢頗爲危急、決口之最大者、爲貫台、而影響所及、首當其衝者爲冀省、次爲魯省、再次爲豫省、冀省之長垣、刻已全遭淹沒、濮陽亦遭波及、蓋因黃河之堤岸與缺口、多待冬季河凍之時堵修、去冬天氣和暖、河水未凍、堵修困難、加之春水暴漲、致釀此禍、目前貫台決口、深達二十六公尺、闊度亦爲二十六公尺、堵塞極爲困難、刻正由水利委員會會同冀魯湘三省河務局、會商善後、

◎冀省財政◎ ◎日趨穩定◎ 冀省自九一八事件發生之後、灤東成爲戰區、稅收銳減、加之戰時地方之支出倍增、以致虧空達六百餘萬之多、迨至現今則僅負債一百餘萬、預計二十四年度、當能償清舊欠、收支相抵、至於建設方面、因限於經濟、殊鮮進步、將來之建設方針、則決將水利及道路兩端做起、去年建設之鹽壽渠、共費四十餘萬、今春當可完工、

◎省市劃界◎ ◎尚未解決◎ 北平市與河北省劃界問題、目前仍未解決、平市面積原爲二千餘方里、面積之大、爲全國各市之冠、現擬重行劃界、而積擴大至一萬六千餘方里、前曾在京一度召開劃界會議、並無結果、迄今仍未解決、

◎黃委員長◎ ◎政躬未愈◎ 黃委員長膺白、政躬漸趨康健、惟尚未全愈、本人此次過杭、曾參觀省政、至於來滬、亦係參觀滬市市政、以資借鏡、本人擬於明日離滬北返、過濟時、將下車小駐、參觀魯省最近之情形云、

華商紗廠聯合會 將再度召開會議

對救濟方案作最後決定

華商紗廠聯合會、爲謀根本救濟紗業起見、特於前日下午、召開執行委員會、議定方案多件、聞日內將再度召開會議、作最後之決定、然後呈請孔財長批核施行、以期澈底救濟、中央社記者特探誌各情如次、

◆已經議決◆ ◆救濟方案◆ 據記者探悉、前日召開之執行委員會、商討各項救濟紗業之問題、歷時甚久、其故因此次之所謂救濟、乃在謀根本策略上之澈底挽救、非徒尚空言可以了事、首要目標、必須解決目前之困難狀態、然後再向發展的道路邁進、互助團結、增加實力、自然是必要條件、雖議定具體方案多件、但暫時尚不能發表、

◆再召會議◆ ◆廣集思慮◆ 會議中、祗討論救濟危機、及衰落方法、關於紗廠花貴、聞以情勢不需、故未討論、前日之會議、以匆匆召集、故短期內擬再度召開一規模較大之會議、集思廣益、並最後確定議決之方案、呈財孔核閱云、

財部籌設 各地雜幣兌換處

財政部爲統一全國幣制起見、一方面由中央造幣廠鑄造新幣、流通市上、一方面由中央銀行成立兌換處收兌市上雜幣、另行鑄造、以資統一、玆悉本埠所收得雜幣、已呈准財部、氣交中央造幣廠鎔鑄、並以內地市上雜幣流行甚衆、故決定於短期內在內地分設兌換處、俾將各地市上之雜色銀幣收回鎔鑄、現已籌備中云、

新建廳長來滬 會商滬新線復航

商談結果電新省府請示

新疆省政府建設廳長高惜冰、十一日由京抵滬、會晤歐亞航空公司總經理李景樅、商議滬新線復航事宜、玆據該公司秘書黃鎭和談、高氏曾於十二日晨與李總經理會晤、商談滬新線復航問題、達二小時之久、已得相當結果、惟以高氏須向該省當局請示後方可決定、故未得解決辦法、刻下高氏已將會商結果、電達該省府請示、一俟復電抵滬後、再與李氏繼續晤商解決辦法、高氏以久處邊陲、仰慕西湖名勝、故於十四日晨由滬乘車赴杭垣一遊、日內卽返滬云、

市黨部積極籌備 三一八革命紀念

是日上午舉行紀念大會 公安局加意防範不休假

本月十八日爲北平民衆革命紀念日、本市市黨部爲紀念諸同志革命精神及殉難烈士功績起見、特擬定紀念辦法、提出昨日執行委員會議討論通過、並推定邢琬委員爲大會主席、玆錄紀念辦法如下、㈠召開上海市各界代表舉行三一八北平民衆革命紀念大會、㈡會場市黨部大禮堂、日期三月十八日上午十時、㈢主席由執委會推定、㈣發表爲三一八北平民衆革命紀念告民衆書、㈤令下級黨部、於是日各別集會紀念外、並派代表三人備函參加、㈥登報通告各機關各團體各學校、一律推派代表三人備函參加、並不休假、㈦函市公安局是日加意防範、以防共黨滋事、

棉統會推進植棉

全國經濟委員會棉業統制委員會自成立以來、對於各地棉業之推進、不遺餘力、該會預計於五年內、可以不再仰給外棉、最近浙江省政府以境內蘊棉者日增、對於棉種之選擇、至爲重要、故於日前托棉統會採辦優良棉種數千担、並悉其他各省、亦函托該會採辦優良棉種甚衆、預料本年棉花收穫、必較去年大增、該會爲調查全國棉業狀況起見、原擬每年派員分赴各地調查、玆爲節省開支時間起見、決採用通訊式調查云、

張發奎定期赴杭

中委張發奎歸國後、連日酬酢甚忙、聞決於十六日赴杜月笙氏之歡宴後、卽應中央航空學校校長周至柔之邀、於次日(十七日)赴杭遊覽、此後行止、聞尚未全定、

英專員今入京謁王

倫敦中國藝術國際展覽會、定本年冬在英倫斐林頓大廈舉行、英方爲襄助我古物運英起見、特派專員來華、計先後到達有達維德、辣斐爾、郝白森、歐摩福波洛士四人、均下榻華懋飯店、連日由籌委會派幹事楊振聲招待、曾導往中國銀行參觀復選古物、四專員定今日晉京謁王教長、籌委會將派由雷震科長來滬迎往云、

許世英昨午晉京

向中央洽商籌設春賑

國民政府賑務委員會委員長許世英氏、因各省冬賑業告結束、災區春賑現正開始籌劃、惟各項辦法、亟須與中央當局洽商進行、特於昨日下午一時搭乘平滬通車晉京、大公社記者晤許氏於車次、據談、此次赴京、携有去歲各省冬賑查放經過與所接各省災情詳報之書面報告書、預備面呈行政院汪院長孔財長及中央當局洽商籌放春賑事宜、乘便出席十六日在京舉行之導淮委員會讚、在京勾留一星期、然後轉道往皖省黃山、視察日前建設工程、事畢卽返滬云、

道勝銀行已遞訴狀 請求扣押東路財產

惟該碼頭情形甚爲複雜 法院是否准許尚未批復

中東路之非法買賣實現後、除我政府方面已提出抗議、並擬向國際間發表聲明外、本埠華俄道勝銀行清理處、以與該路有權益之關係、已正式呈請地方法院執行扣押東鐵在滬財產、如浦東碼頭等、惟該碼頭曾在美領署註冊、情形頗複雜、玆分誌之於次、

▲呈請扣押 日前記者得悉道勝銀行清理處、請求法院扣押楊家渡東鐵浦東碼頭之消息時、曾往探詢、當時其發言人聲稱尚在考慮中、但昨日已不復否認、足證確已呈請地方法院執行扣押、並委托華律師姚永勵、楊瑞年、及美律師許理、台威斯、勞致等代辦一切、其呈請扣押之理由、係因於一九二〇年十月至一九二四年底、先後曾代爲墊款購買鐵路材料等達五八九、六三七、五二元、屢索未還、今且將該路非法轉賣、爲維持權益計、故呈請執行扣押、但據該行發言人稱、呈文送出後、法院是否准許、現尚未接批示、不過該行之法律顧問雅瓦登斯基、則信此行在法律方面之立脚點、理由頗充實、

▲關係複雜 惟該碼頭關係頗爲複雜、據記者調查、該碼頭計佔地十二畝一分八厘三毫、寬可二十英尺、靠江一面、可四百五十英尺、有三百英尺長之浮筒、並有一小棧房與辦公處、全部產業、價值念一萬元、外報載值八十萬元說、道勝銀行謂無此高大價格、已於數年前在美國領事署註冊、其註冊號數爲八三六號、故實際上已成爲中美日俄之四角關係、日方既宣稱中東路爲僞國所購、故該碼頭果被扣留時、日本實無發言之餘地、且中國向俄抗議移交、並向世界各國、聲明不承認日俄間之非法買賣、故在法理上、中國權能阻止蘇俄將該碼頭移交、然現又涉及美國、則其問題更爲複雜矣、

租界電話加價 工部局西董贊同說

華洋各團體現均反對

據記者探悉、上海電話公司之租界電話加價計劃、昨有實現可能、從此本市租界居民、又將多一重負担矣、

▲董事會頗同意 此次租界電話公司之加價計劃、以該公司於過去曾略有虧蝕、而至今年、該公司之盈餘、未能到達拆息一分之水準、於是遂有加價之主張、此項主張、經該公司呈請工部局後、董事會已在考慮中、按照該公司與工部局之協定、電話加價不得超過百分之念五、故現在該公司之增加率、爲百分之二十二有奇、私人電話自每月七元五角八分增至八元五角、營業電話則自十二元四角而降至十元、惟每月祗限打一百次、逾次則按次取費三分計算、昨日工部局董事會方面非正式向記者表示、此事現在正由工部局董事會討論、各外董縝密研究之下、認爲其理由頗爲充分、(?)故而對原則上將有同意之趨勢、果爾則電話加價、將於四月一日有實現可能矣、

▲每年餘二百萬 又據記者探悉、電話公司估計於實行加價之後、其每月所打電話次數、可減至百分之五十、在電話次數減少之後、每年之盈餘額計爲一百五十二萬三千七百五十元、但據本市外籍商業界推測、電話加價之後、其打電話之次數、決不能減少、因現在吾人之欲打電話、均爲必須打而打者、極少故意多打者、如按電話公司減少至百分之五十、而能盈餘如是之鉅、則實際之每年盈餘額、當倍於電話公司預估之數、卽爲三百另四萬七千五百元、同時因此之故、而有一般人欲借打電話者、不能借打、勢必打公用電話、於是公用電話之增加次數、亦較前爲甚、於是電話公司又可多得一筆收入云、

▲西籍團體反對 電話公司之加價、本市方面、頗多反對、因損及營業、於能力上亦不堪負担也、西人方面亦有反對、昨日上海西籍經紀人公會、昨特致函工部局董事會、要求減價、該會復致函華人方面之各團體、以期博得同情、聞該會會員之所用電話者、共計九百線、如一旦加價、則所受損失、至爲重大云、

日本佛教徒抵滬

提攜兩國宗教 創設中日佛教學會

日本日華佛教學會、爲促進中日兩國佛教徒感情、並貫通兩國佛教教義起見、特派該國佛學家好村春輝等一行來華、擬在我國組織中日佛教學會、玆好村氏等業於十三日下午四時抵滬、本埠佛學居士、昨日下午一時特假派克路功德林設宴聯歡、大通社記者探誌各節於後、

▲來華任務 此次偕好村春輝氏同來之該國佛學家、尚有押田興莊、押田夫人、暨我國留日僧人墨禪(太虛法師弟子)、於十三日晚抵滬後、卽下榻於虹口租本堂、聞好村春輝來華、除就便參觀我國佛教狀況外、唯一任務、擬聯絡我國佛教徒、在華創設中日佛教學會、以促進兩國宗教上之提攜、

▲昨午歡宴 本埠佛學居士沈彬翰王一亭何子培黃朝儀阮鑑光高觀如 釋芝峯法師及黃警頑等、特於昨日下午一時、假派克路功德林設宴聯歡、席間由阮鑑光致歡迎詞、略述中日兩國方進行佛教的精神的協調、以補泰西物質文明之不足、今日本好村春輝先生等來華、提攜此事、並創設中日佛教學會、以促進兩國之佛教事業、實爲中日兩國社會之幸運、亦世界和平前途之幸運、故同人等極表歡迎云云、次由黃警頑演述中日兩國佛教、應截長補短、努力合作云云、末由好村春輝致答詞、至三時許、始盡歡而散、

▲今日參觀 好村春輝氏原定昨日下午赴膠州路佛學書局參觀、嗣以須赴太虛法師之宴會、故改於今日上午前往、下午尙須參觀覺園及佛教居士林等各佛教團體、是否尙將赴甬參觀育王及天童雪竇等寺院、現尙未完全確定云、

市公安局等加入 航空救國團體會員

中國航空協會上海市徵求隊 總隊長辦事處、自徵求全市各機關團體加入爲團體會員後、日來紛紛加入、並繳納會費、非常踴躍、聞市公安局驟材業同業公會等亦函請加入、並繳送會費各五十元云、

一〇〇隊長顧吉聲、係新記森磚瓦行東、開始進行徵募工作、非常努力、玆擬在磚瓦買賣處、於每萬塊磚瓦售出時、徵收航空捐一元、一日有六十萬塊交易、六個月計之、可得萬餘元、各同業已磋商妥善、在本星期內、召開會議後、卽着手進行云、

二四一隊隊長袁良驊、係實業部護漁處處長、開始徵募工作、不遺餘力、該處有魚船六艘、擬分爲六隊、擴大徵求、並在各漁業團體、勸募航空救國捐、可見各隊努力之一般云、

三九七隊隊長潘世義、前請加聘副隊長協助進行、經總隊長辦事處照聘、玆續請再聘法工部局高級職員高靜深君爲 該隊副隊長、並再請發徵章二百枚會費收據五本、捐款收據二本、運動一覽二本、該辦事處已分別聘送云、

總隊長辦事處日來接各隊報告收到會費及捐款續極多、迭誌各報、聞昨日又收到三八七隊隊長張讓三會費洋五百元云、

二〇二隊隊長楊梅南、進行徵募工作、非常熱心、昨日先繳會費二百九十七元、並爲擴大徵求及協助進行、特聘請郁敬德楊志瑞張松齡徐友仁張志藩吳家駒鮑潤良 等念三人爲該隊副隊長、聞總隊長辦事處已分別聘請、並發給聘書云、

新任財部稅警處長 溫應星抵滬就兼職

財政部稅警處處長一職、現由財政部任命該部稅警團司令溫應星氏兼任、溫氏奉命後、前日由海州來滬、至九江路該處就職、並呈報備案、據溫氏昨語華東社記者云、稅警司令部現駐海州、本人此後將時往海州上海之間、處理兩處要務云、查溫氏字鶴孫、廣東三水人、美國陸軍大學畢業、歷任東北特區管理處處長、前總司令部憲警處處長、財政部緝私處處長、上海市公安局局長、戰區接管委員會委員、財政部稅警總團團長等要職、

甲戌全浙救災會 決繼續辦理春振

甲戌全浙救災會、昨召開第二十四次常務會議、到張申之王曉籟褚慧僧俊人莊崧甫殷鑄夫胡鳳翔王一亭沈田莘 徐新六屈文六組壽一張嘯林杜月笙何德奎等、由普善主席、議決㈠各地災情奇重、繼續辦理春振、㈡國貨運動提成助振大會之捐款、一律施放災區、與國產廠商聯合會合辦之提倡國貨助振大會、已定念五日開幕、昨甲戌會呈市黨部文云、呈爲呈請舉行上海市國貨運動助振大會、仰祈鑒核備案事、竊本會前以去歲浙東旱災奇重、待振急迫、爰以提倡國貨、救濟災民爲宗旨、會同中華國產廠商聯合會、假小西門蓬萊市場爲會址、發起舉行上海市國貨運動助振大會、原定會期三星期、三月十五日開幕、玆因建築會場、不及如期竣工、故改定三月二十五日正式開幕、除已由中華國產廠商聯合會、詳細分別呈報外、理合具文呈請鈞會鑒核、務祈准予備案、實爲公便、

急賑普捐 各代收處繳款踴躍

急賑普捐會成立後、深得本市各界人士熱心捐助、各地災黎救濟極多、聞該會日來續收到各同業公會 各工廠各學校及代收普捐、公司商店酒菜館旅館等捐款、探誌如下、煤業同業公會大洋一百十八元、南北貨業同業公會洋五十元、保同豐祥號同發祥號各十元、悅來新號成泰恆號順昌乾號志生號長豫號各六元、集合而成、銅鐵業同業公會繳懋洋十一元、中新紗廠五廠工人捐洋一百八十元〇二角一分、同濟大學大洋一百〇九元四角、小洋一百六十角、偉民小學大洋十五元、老半齋菜館四元、大鑫銀號十二元、與迪安電影院二十元、實商旅館洋十元、中國國貨公司洋二十元、月宮大旅社洋十六元五角、四川汽車行洋二元云、

各省旱災義振會據報 六合等三縣災情

本埠各省旱災義振會頃接江蘇視察主任成君翊青報告六合儀徵武進三縣災情、㈠六合爲最重災區、該縣全境七區祗東南近江圩田未受旱災、其外如二五六七區均被災甚重、六區尤爲慘苦、此數區中均有因災餓斃及自殺者、充飢食物多用地霉皮及野菜裹腹、現時約計非振不活者二萬戶以上、平均約十萬口、地方組有旱災救濟委員會、自籌之款、連同杜月笙先生捐助一千元、僅有四五千之譜、已購買麵粉籌辦平糶、其他機關未有到六放振者、㈡儀徵爲重災區、該縣全境五區、除二三兩區一部份濱江無災外、其四五區暨一區北部咸屬山地、受災均重、如一區之害浦永慶、三將四區之長山北固陳實、五區之擦山白羊山青水橋等鄉、均連荒三二年不等、民力耗盡、一無蓋藏、災民充飢多係糠秕麩屑及野菜及地霉皮爲糊、深山之中無法覓食、餓斃及自殺者亦有所聞、地方組有旱災救濟委員會、力量單薄、籌款乏無成數、曾發現聚衆奪食之案、約計極貧爲一萬五千戶、共約爲六萬口、並無其他善團到儀施振、㈢武進亦爲重災之區、該縣全境十區、除最近官河未受旱災外、第二三六七八九等區皆受旱災、第三區尤以脫亭仁星鄉爲最重、第九區尤以旌東旌西成章三鄉爲最重、壯丁多逃亡在外、老幼殘疾、慘苦不堪、大半以草根及野菜爲充飢之品、待振者約計二萬三千餘戶、共約七萬餘口、地方組有救災委員會、會於冬間散放振麥一次、現存一萬二千元、亟待請款併辦春振等語、該三縣災情慘重、調查眞實、災慘狀敫、何足濟事、卽便嚴則寬放、亦屬萬難敷衍、乘時急救、仍所望於海內外慈悲善德云、

學生國貨年 工商兩組昨會議

本市學生國貨年推行聯合會、近對分組工作、積極進行、昨日工廠商店兩組召集討論決議、該兩組進行方針、到王漢強程守中程毓傑馬濟生符可銘孫鑑成楊椒其 朱昌禮汪守愓孫鳴岐方佩誠葛福田等十餘人、首由工廠商店兩組主任幹事曹志功報告召集討論會之意義、及擬定進行各點、經衆討論如下、㈠依據推行聯合會組織大綱之規定、分別組織工廠商店兩組委員會、委員人選、提請理事會聘任之、㈡關於兩組征求事宜、原則通過、詳細辦法、俟委員會成立後、再行議定、㈢四月四日全市學生舉行服用國貨宣誓典禮時、宜舉行國貨展覽、以資宣傳、假定名稱爲學生國貨年第一次國貨推行會、推孫鳴岐汪守愓符可銘葛福田方佩誠五人會同主任幹事負責籌備、一切辦法、由籌備會決定、議畢散會、

平市會向倫敦購銀 本月二十五日到滬

首批三百萬元供調劑市面 港銀七十萬元准今晨運到

外匯平市委員會為調劑市面、向倫敦購銀三百萬元、定本月二十五日抵滬、向港續購七十萬元、今日抵滬、茲誌詳情如下、

倫敦購銀 行將抵華 該委員會為調劑滬市金融、於民國二十三年總結賬前、預定向香港購銀二千萬元、運滬調劑、業已先後抵滬者、約三百萬元、旋因港埠不易收買、乃改向英國倫敦購買、第一批三百萬元、已裝大英輪船公司之柯夫號輪運滬、昨據該公司消息、准本月二十五日抵滬、

港銀續到 七十萬元 香港中國交通兩分行、代外匯平市委員會收購現銀運滬、調劑金融、今已購得現洋七十萬元、裝美國郵船公司之威爾遜總統號輪運滬、昨據該公司消息、准定今日抵滬、外匯平市委員會已委託中國銀行、屆時派員提出、分存中央中國交通三銀行、

滬郊農協會將成立 鈕永建等發起之

滬郊農村工作協進會、自經鈕永建、黃炎培陶行知江恆源諸氏發起後、曾於一月二十三日開發起人會於命塘牧愛堂、並推姚惠泉、鈕長耀馮國華三氏為臨時幹事、負責籌備、茲已就緒、定本月十八日上午十時、在命塘開成立大會、是日並約定鄒平鄉村建設研究院長梁漱溟氏演說、梁氏現已自香港起程來滬、如船期不誤、定可到會云、

阮玲玉昨日殯葬

萬衆空巷爭看 燦燦羣星含淚執紼 鬱鬱佳城藝人永眠

一代藝人阮玲玉之遺體、於昨日中午在膠州路萬國殯儀館發行、下午三時許、到達閘北聯義山莊、四時半舉行葬禮、從此零柏黃土、惟待吾人空自憑弔而已、當喪隊經過、竚立靜觀進行者、不下三十萬人、死後哀榮、可稱空前、然市公安局及公共租界捕房方面、維持秩序、亦頗見苦心耳、中央社記者特將昨日殯儀前後各情、分誌如次、

膠州路上 萬衆擁擠 自十一日阮玲玉入殮後、前往萬國殯儀館瞻慕遺容者、總計共達十餘萬人之多、想見阮之自殺、對社會之衝動矣、及聞阮之靈櫬、即將運赴墓地安葬之訊、昨日不期而集於膠州路一帶者、不下數萬人、該所轄之捕房、亦預料羣衆定必擁擠、特派大批探捕到場照護、並有騎巡多名、馳往疏通路線、午前膠州路愛文義路與康腦脫路之一段、即杜絕交通、即行人亦遭拒絕通過、

親屬知友 羣往執紼 上午阮柩仍行閉啓、前往送喪之親友、頻往瞻視、阮遺容、較日前稍微黃瘦、惟尚楚楚、靈堂中布虔阮兩方男女親友甚多、十二時許、前往執紼者、均已集聚、於靈堂前草地上、計到聯華及各影片公司之從業員、及友朋三百餘

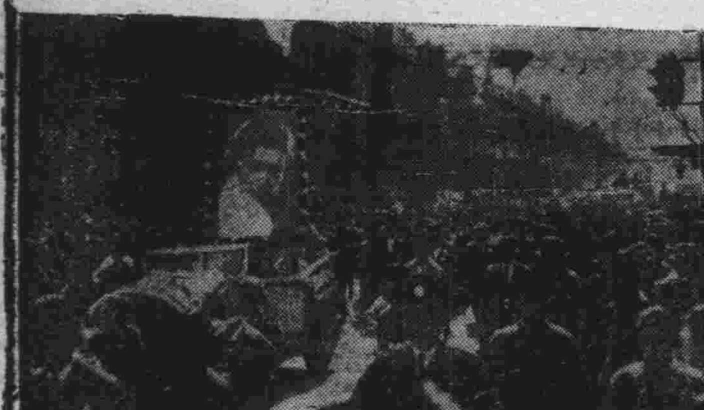

阮玲玉出殯時擁擠情形

（國聞社攝）

人、惟其中明星公司、僅有高占非一人、以個人名義參加、二時十分、先由道士一名鳴鐃拔作法事、繼即由聯華公司黎民偉、陸涵章、孫瑜、蔡楚生、費穆、馬徐維邦、吳永剛、楊小仲、譚友六、金燄、張翼、鄭君里等十二人、與二四人共同舁柩上靈車、為狀甚莊嚴肅穆、導以書有藝人阮玲玉之喪之白竹黑邊大字橫額、及上海孤兒院之全班樂隊、及遺像車、上置有阮之放大照相一張、高約六七十寸、送喪車、因受捕房所限制、僅三十輛、二時出發、沿途仍由大批探捕保護、至過杉板廠新橋始已、

靈車經過 街道阻塞 當靈櫬自膠州路以達恆豐路途中、街道全為人車所塞、約計之實不下三十萬人、至北寶興路後、車行始稍覺順利、然徒步或乘車前往聯義山莊者、絡繹達數里之遙、雖塵埃滿面、汗流如瀋、不顧也、

鬱鬱佳城 藝人永眠 四時許、靈櫬達聯義山莊、移遺像入聯義堂、執紼人員受唐宅茶點招待、時先達者已數千衆、該山莊乃一粵人經營之公墓、甬道頗修闊、佈置尤多園林清趣、益以初春、如茵芳草、綠柳紅桃、似頗適於藝人之長眠也、阮之墓穴、居北部、以水泥為壙、深二尺許、當阮櫬入壙前、原擬開棺作最後之瞻視、但因當時圍觀者過衆、恐秩序難以維持、未果、即覆以石板、又以水泥固封、葬事乃畢、

蔡曉白吳學禮離婚 高三分院判決

律師杭州人蔡曉白、前與已故測字名家小糊塗之女吳學禮、代理訟案、不久雙方發生戀愛、旋於前年四月間、假青年會禮堂結婚、同居法租界麥賽而蒂羅路一百卅七號門牌、詎婚後、夫婦情感、日趨惡劣、期年竟致在法捕房互控傷害、經親友調停、各向特二法院撤回告訴、恢復感情、不久、又顯裂痕、蔡乃具狀特二法院民庭、訴請判決與吳學禮離婚、其所核理由、有(一)毆辱尊親、(二)損毀文件、(三)揭毀什物、(四)野蠻行兇、(五)擲卷宗於馬路、(六)私竊圖章鑰匙、(七)扯毀書籍衣服、(八)私禁室內、阻止出庭、(九)橫詞咒罵、(十)私搬物件、(十一)冶遊不歸、(十二)故意浪費、(十三)竭力毀壞名譽、(十四)惡意控告刑訴、(十五)危害生命等十六點、法院據狀傳訊、被告吳學禮、由律師代辯、經審判決原告之訴駁回、蔡不服判決、向江蘇高等法院第三分院提起上訴、傳訊各情、曾誌前報、業經高三分院民庭宣告辯論終結、於昨日由郭庭長偕李賈兩推事開庭判決、原判決變更、兩造間之婚姻、准予離異、第一二兩審訴訟費用、由被上訴人負擔、當時兩造當事人與代理律師均未到案、

金晳上訴仍判徒刑

歸化之韓籍青年金晳、被日領署拘捕、已逾一年有餘、滬上人士關心者頗多、茲確息、金晳被捕後、解赴朝鮮、判處徒刑五年、嗣由本埠某熱心家助洋數百元、請日籍律師辯護、三審業已終結、仍處徒刑五年、前月因越獄未成、加處徒刑八月、共處徒刑五年零八月、其母及孀母等、現仍居上海法租界馬浪路新民村惠生醫院、生活甚艱云、

滬閔路上汽車肇禍

本月九日莘莊鄔家橋耕有子阿弟、年僅十四、日以桃蔗賣菜以養老父、是日採得枸杞攜往莘莊叫賣、於下午三時許、回經長安公墓地方、突被市照六四二二號租界照五四二一號汽車由後急駛、將渠撞倒、倏忽斃命、時為長安公墓職員李如松所目睹、該車主知已肇禍、速駛閔行、拋停於江邊花園、立時主僕逃避、嗣經上海地方法院派員檢驗屬實、諭令成殮、聽候緝凶核辦、現金耕喪子心痛、舊病復發、慘苦萬分、刻聞業又報告浦東同鄉會、請予援助、

青年夫婦離婚 冰人袁履登好事圓破鏡

婦債七百元冰人當庭聲明代償 法官復諄諄勸諭雙方熱誠相待

南京路裕興里十五號周麟記鐘表批發所、小主角人周瑞堂、於民國十六年三月間、經袁履登等介紹、娶同鄉女子呂素娟為室、過門之後、初尚和睦、生有一子、旋因發生意見、呂即歸甯母家、在某教會學校担任教師、以維生活、總計結婚八載、同居之期僅二年六個月、茲周忽延律師、具狀第一特區法院、請求

與呂離婚 而呂亦延湯有爲律師提起反訴、要求同居、並令周償還數年來在外所負債款七百元、業經特一院韋慶瀾推事、開庭一度傳訊、勸令出外和解、各情已誌本報、昨由韋推事開民四庭續訊、袁履登亦被傳到庭作證、韋推事即先傳原被兩造到庭、勸令和解、

反覆開導 希望雙方言歸于好、惟不願代呂氏清償債務、因係氏自己出走也、庭上即告以爾若對於呂素娟熱誠相待、彼決不會無故出外、在此數年中、彼雖出居母家、然其生活、爾應予維持、故此項欠款、應予代償、但周堅不允諾、韋推事

一再勸諭 達半小時、周堅持不允、庭上乃傳袁履登到案、據袁稱、與原被告兩造均屬世交、本案兩造、並無重大惡感、祇以性情固執、故有今日事件發生、我曾一度代為和解、使雙方無條件言和、免生裂痕、至女方所負之債、由我代償、將來男方家長、擬於餐畢、令雙方回家同居、則雙方於顏面上亦能過去、乃及時周瑞堂未至、故未成功、今日所爭執者、祇七百元欠款而已、此款可由我負担、則和解當可成功也、韋推事深然其說、即傳二造重加勸導後、原被二造、均表示願接受庭上勸告、及袁履登之調停辦法、

言歸于好 仍行同居、韋推事復敦囑以夫婦間、以後應互相敬愛、勿再意氣用事、則以後幸福匪淺、諭畢、即為製成和解筆錄、由雙方簽字後、遂退庭、此一幕夫婦互控案、即告終結、

中國銀行興建新屋 藝展預展會後拆卸 新屋圖樣為八層樓

中國銀行以南京路外灘之房屋、為時已久、特遷至三馬路舊址、計畫改建、據中央社記者探悉、該屋現臨時借給倫敦藝展之預選展覽會、須俟該會完畢後、當即着手拆卸、預計為期六個月、然後再行興建、新屋圖樣為八層樓、但設計非常時代化、聞該銀行定於本月底召開股東會、總理張公權返滬後、當編寫一年半之營業報告、儘二十日前完畢、俾便出席報告云、

國醫節紀念大會 今晚舉行末次籌備會

本市各醫藥團體、聯合籌備舉行之三一七國醫節、連日起行籌辦一切、頗為忙碌、市商會門前搭架牌樓、業已接洽就緒、會場佈置、正在進行、並定於今日下午八時、在神州國醫學會、舉行末次籌備委員會、至大會職員、係由上海國醫學會、神州國醫學會、中華國醫學會、上海市國醫公會、國醫藥業同業公會、藥材業同業公會等六團體、各自分別推定、茲將各會推舉之職員名單、及共同訂定之大會秩序、探錄於下、

▲大會職員 (主席團)陸詩、顧渭川、夏應堂、丁濟萬、岑志良、費庭華、(司儀)包天白、(文牘)蔣文芳、程迪仁、徐紫明、賀芸生、烏鴻年、(糾察)夏重光、沈琢如、張鴻遠、張百銘、盛渭洲、沈樂君、右筱山、朱星江、戴達夫、俞同芳、曹味巖、鈕鶴皋、邱延齡、葛克鑑、葉慕陶、翁仰山、陳六謙、(幹事)黃寶忠、盛心如、沈心九、倪衡甫、張禹門、鄧鳳笙、何立三、姚菊亭、包句香、唐告文、陳天純、張鵬九、張康卿、陶然、袁品草、梅德元、陳文銘、張欽章、費其康、(招待)各會未推出之執監委員、全體担任、(遊藝股主任)張康卿、(宣傳股主任)楊彥和、

▲大會秩序 (一)振鈴開會、(二)全體肅立、唱黨歌、(三)向黨國旗及總理遺像行最敬禮、(四)恭讀總理遺囑、(五)靜默、(六)主席報告開會宗旨、(七)黨政機關代表致詞、(八)各機關代表及來賓演說、(九)主席答詞、(十)攝影、(十一)餘興、(十二)呼口號、(十三)茶點、(十四)散會、

國信銀行開幕誌盛

漢口路四二二號國信銀行、為金融界及滬上聞人所發起、組織穩健、實力充足、籌一切銀行業務、兼辦儲蓄、自籌備迄今、將及半年、現已呈准財實兩部註冊、並奉到執照、昨日上午九時正式開幕、各界前往道賀者、計王曉籟、徐可亭、梅哲之、李馥蓀、宋子良、陳光甫、陳行、李調生、唐壽民、貝淞蓀、秦潤卿等一千三百餘人、由該行董事長張壽鏞、董事杜月笙、張嘯林等暨總理張文煥、經理沈仲濠殷勤招待、並導觀各部、無不深加讚許、直至下午四時、賓主盡歡而散、門前車水馬龍、盛極一時、並聞是日收到存款共達五百六十餘萬之多云、

工部局注意 防止工業出險工作

公共租界內工業狀況之管理、上年年中尚未能成立何種協定、然關於衛生及安全方面、工部局已就其權限之所及、促其改善、為關於廠屋之是否妥適、清潔具之設備、含毒液體之流出、防火防炸之辦法等、均已由主管各處予以注意、

小工廠缺乏房屋、往往就里弄房屋改充、甚為不宜、目前補救方法、只可令廠屋改為門向外開、及將樓梯通至屋外等等、將來此等改充之舉、勢須限止、而同時須有適當之建築、可充此用、上年有某地產機關、試造一種里弄式之新式廠屋、均用鐵筋混凝土骨架、水泥樓梯、鋼鐵窗格、以應較小工廠之需、將來希望別家亦行仿建、

自一九三三年起、工部局乃就警務、火政、及救護車之報告、分析工業上出險事件之情形、其後更得醫院之合作、報告此類事件、同時對於廠主方面、亦從事喚醒、使之知報告之必要、據上年之分析、出險之由於機器者甚多、其中傷手傷臂者、有三九九次之多、雖生命無虞、而殘廢之工人、實成為重大的社會問題、

建造物中之出險事件、上年有二二九次、其中十之一、因之喪生、電汛出險卅四次、死者則有十四人、現正提倡電燈改用安全把柄、又運輸業出險者一一七次、死者六人、其出險多在碼頭及船上、將來必須制定碼頭工人之安全章程、

依據土地章程附律第卅五款、工部局對於危險物品之製造及使用、應加以監督、橡膠工廠之情形、今已大見進步、均移出里弄、而坐落於大致合於標準之廠屋、但仍須隨時注意、瓦斯發生器、亦曾出險數次、因一般廠家、因多不照其原理、曾召集數度之小組會談、以傳佈使用此項發生器、及鎔接工作之應具知識、

鍋爐之安全、亦為重要問題、而一般廠主、似尚不信其有按時檢查之必要、今後必須逐漸貫澈、以專家從事監查、尤其因多數之鍋爐、係本埠之出品、或未經專家監製也、此外關於各種職業病、已會同科學機關從事研究、如印刷工人、易染患鉛毒之危險、究竟此事在上海情形如何、即研究中問題之一也、

常州同鄉會執監會議

常州旅滬同鄉會、於前日召開第十一次執監聯席會議、到委員王彬彥、劉文藻、胡仲壽、祖屆和生、許超、居振鵠、黃仲理、許元慶、莊成、郭仲亮等、公推王彬彥主席、胡壽祺紀錄、首由主席報告最近會務、及今後工作之使命、繼即開始討論、(一)莊委員得之函辭執委、另舉賢能案、決議照准、依次多數遞補委員蘭亭遞補、(二)梅鶴章先生因事辭去至城隍長案、決議照准、請錢承緒先生担任、(三)中國航空救國協會、函請加入會員案、決議追認、(四)窰上請予救濟案、決議准予追認、(五)莊志用失業請求認保案、請查實情、(六)經理遺同籍女被耳摘等毆傷、生命危險、請求援助案、決議函請新聞公安分局司法分科、務祈懲辦、(七)決議散會、

華僑聯合會執監聯席會議

華僑聯合研究會、昨日下午二時、假會所開三次執監聯席會議、到會者有楊郁文、萬奕芬等七人、由主席吳郁文報告會務經過、討論決議如次、(一)暹羅華僑教育、轉政府嚴重交涉、以資救濟、(二)南洋華僑教育、請政府嚴重交涉案、決議函呈國府、(三)馬辰等地華僑入會案、決議照准、(四)擴大聯絡海內外華僑案、決議交常務委員會起草、從速辦理、(五)臨時動議、散會、

人力車夫踴躍登記

工部局人力車務委員會、辦理公用人力車夫登記、正在積極進行、本月初以來車夫前來登記者、甚為踴躍、各路及會路兩處、每日登記事務、常呈忙碌、每日約四五百人、據聞該會定四月一日起、再另發登記車夫執照、限於四月以後、車主方面、需用車夫、均須從公用人力車夫介紹所介紹、以免紊亂云、

產科顧霞文葉莊芳開業

德醫產科顧霞文葉莊芳、畢業於中德助產學校、在校時成績高材生、素得學識經驗豐富、茲業已開業、門診僅收六角、出診城內外大洋一元、貧苦者得酌減、或完全免費、接生收費以八角、電話南市二三〇二一號、無論遠近、均隨請隨到、

牙膏中之科學製品

「二二一牙膏」、係純細之鈣鹽與鎂乳、佐以殺菌矯味諸劑所配製、香氣清快、除垢神速、有強健齒齦之功、無傷害牙磁之弊、吾人口腔之中、常留細菌、往往為許多病痛之原因、此科學牙膏亦能殺滅消除、用法便利、定價低廉、總發行五洲大藥房及各支店云、

聲明類

陳令儀律師代表新華信託儲蓄銀行警告祥生公司經理曹良人及保管易克明聲明

推受盤聲明

推受股聲明

推受股併聲明

股票讓出聲明

華祥巧脫夫關聲明 械王寶妻離係明

萬利全號緊要聲明

倪連喜鑒

禮成禮品局退保聲明

王朱予定寶生啓事

退保聲明

李美告客萬房通公醫主店國啓事

緊要聲明

明華砕光廠緊要聲明

洞庭東山朱仙根張相輝解約緊要啓事

遺失類

遺失收據作廢聲明

遺失支票作廢

遺失聲明

遺失單棧聲明

遺失摺存作廢

遺失股票聲明

遺失田單

遺失圖章聲明作廢

遺失保險單聲明

遺失田單糧串

失單聲明

遺失銀行存券聲明

遺失圖章

紅光祿香烟

最摩登最漂亮 貢獻給 最摩登最漂亮底吸者

香味特別和潤

軟木烟頭

紅漆听五十枝裝

一元三听

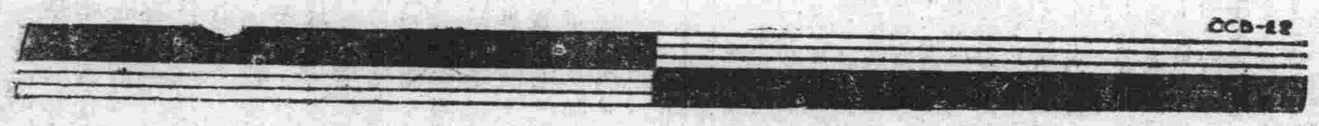

OCD-22

蘇省導淮工程處工作報告（續）

救濟工段貧戶辦法

一、救濟裁灣取直工段貧戶辦法之決定、查此案於本月一日奉省政府世（卅）電飭佈移墾救濟辦法、當即分電裁灣取直各工段查明新舊河線所圈區域內佔用民地若干畝、一面電飭阜鹽東三段長會同阜甯縣長前往七套以下新河線、附近先行圈地二萬畝、繪具圖說呈核、十九日復奉省政府祕字第六九號訓令、頒佈裁灣取直區域內田地房屋申報辦法、旋准省土地局函知已派職員張抱芝爲裁灣取直區內田地房屋申報辦事處主任、劉喬仁、顧石秋爲分辦事處主任、同時來處、先從戶地申報着手、藉明各戶損失確數、除該局派來測量員三人外、本處並派測量員十八人加入工作、一面分令淮漣阜四縣政府及各該段、協助一切、現該辦事處主任張抱芝等、已佈置進行事宜、工作尚稱順利、

兵工浚河之試辦

第五六七團、自奉令担任護工任務、將所部分佈工段後、而請於任務之外、抽調兵士參加工作、以資訓練、本處以兵工浚河事屬可行、准如所請、指令淮陰段爲試辦區、參加人數、以三百人爲限、並訂定兵工挑挖土方暫行辦法十條、俾便遵守、一面由處購備工具、撥給應用、現駐淮陰段之士兵、已於本月中實行開工、參加者有二七八三連、

工伕糧食管理辦法

一、交涉改低米價及改良品質、東坎糧站發售之米、含土雜碎、須設法改製、並一面減低價格、以照覈實、當經電淮農運處將淮陰東坎兩站米價、一律減爲每市石八元八角五分四厘、（指低價言、本處發售之價、須另加必需之運輸費用、）俟下月大舉興工時、即當嚴實規定公佈、劣米改製問題、亦在磋商進行辦法中、二、擬訂糧食價款繳解規則、按照糧食管理規程第十三條規定、「各站售糧收入之現金、應解送本處財務組總站、當晚解清、分站每五日彙解一次、」惟施行細則、尙未具體規定、爰經訂定「糧食價款繳解規則」一種、令發遵守、三、撙減糧食管理費預算、查本處糧食管理費預算、原列每月三六九六元、經呈奉指令、每月核減六百元、計爲三〇九六元、除遵照外、其有應請維持原案部份、業經申敍理由、呈候核奪、四、呈請購置運糧汽車、查本處前爲運輸糧食材料及應付其他公用軍用起見、擬購置汽車九輛、其中六輛專爲運糧之需、業經呈請核示在案、嗣於造送糧食運輸預算呈內、復經附具糧食運輸費用概算書、一二兩種、其一種係指用牛車民船運輸而言、每月概算數爲二〇六五〇二三元、二十四個月概算數爲四九五六〇五五二元、其二種係指用汽車民船運輸而言、每月概算數爲一八一二一九八元、二十四個月概算數爲四三四九二七五二元、兩種相較、計用汽車運輸每月可省二五二八二五元、二十四個月可省洋六〇六七八元、且速度遠非牛車可比、爲減低糧價及縮短時間計、自以使用汽車爲宜、計汽車六輛、連同配件、每輛約價三千元、共約一萬八千元、擬在糧食運輸費用項下一次動支、巳專案呈候核示、五、訂定糧食虧耗限度表、查糧食往復運輸、虧耗不免、惟各漫無標準、則難據以稽核、本處特規定其虧耗限度如左、

甲、米、一、由農產運銷處運抵淮陰東坎兩總站、1%（即每百斤虧耗一斤）、二、由淮陰東坎兩總站運抵各分站0.125%（即每百斤虧耗二兩）、三、翻裝一次0.125%、四、風鼠耗0.5%（即每百斤虧耗半斤）、合計1.75%（即每百斤虧耗一斤十二兩）、乙、麵每袋不得少於四四市斤、凡在此限度內之虧耗、作爲公耗、准予核銷、否則須由主管人負彌補之責、（米之零售虧耗爲0.5%、另訂入糧食零售規則內）但事實上遇有必不可避免之過度虧耗時、亦得列舉理由、呈請核辦、六、成立糧食分站、上月籌設之七套甸湖兩分站、本月已正式成立、並派委江清宇爲甸湖糧食分站管理員、王午莊爲七套糧食分站站員、由東坎糧食總站分運米麵前往存儲待售、

沂沭尾閭工程概況

彙辦沂沭尾閭工程、查此項工程、包括總六塘河薔沭河柴米河下游及燒香河之疏浚、係由宿遷東海沭陽灌雲四縣分別徵工辦理、規定二月十五日興工、前已令知各該縣遵照在案、進行步驟、漸見緊張、茲分述如下、一、沂沭尾閭工程測量隊、沂沭尾閭工程施工測量、業於上月底徵調人員組織第一第二兩測量隊、本月初陸續出發、第一隊施測總六塘河十二公里半、十一日完竣、回處整理紀錄後、即轉往沭陽測薔沭河、共長四十公里、三十日完竣回處、第二隊實測萬公河、含養河、十八日測竣、繼續施測燒香河、二十九日測畢回處、以開工期迫、均加緊工作、繪製圖表、計算土方、二、頒發章則、上月十三日本處擬具徵工、整理沂沭尾閭各工程事務所組織通則、及經常預算書、整理沂沭尾閭工程經費分配估計表、及施工時期分配表、呈奉省政府核准、遵於本月六日分令宿沭東灌四縣遵照辦理、三、籌劃工款經費、查徵工疏浚六塘河、薔沭河、柴米河、燒香河工款、共計三十一萬七千五百餘元、除由省政府補助十八萬元外、其餘十三萬七千五百餘元、皆由各方協助、或地方自籌、本處前派工程師劉勳前往東灌等縣接洽結果、關於燒香河協款、除兩淮鹽運司、允助六萬元外、僅缺九千二百餘元、由灌雲縣可勉力籌措、至薔沭河協款、除沭陽縣應協助九千三百元外、仍缺五萬九千元、東海縣無法辦理、經於本月十日據情呈請省政府核示、並咨商財政部轉飭照撥、並經派工程師赴沭陽接洽、據覆稱、該河工程協款、業於二十日、薔沭河工程、連灌海沭工賑委員會之二萬元、均有着落、尙短二萬九千元、復於二十日據情呈請省政府設法補助、並分別咨催、一面電請建設廳、函催工款委員會暨工賑總局照數匯撥、四、籌備築壩、查築壩屬水工作、應先事籌備、本處於一月五日分令宿遷縣、在總六塘河淺段、沭陽縣在柴米河下游、勘定築壩地點、擬具預算呈核、並於二十四日代電催促、旋於二十五日據宿遷縣呈送施工預算圖表、二十七日據沭陽縣呈、令飭即日興工、當由處發給一千元、請檢發築壩地點斷面圖、以及水面高度、圖當即電知在工施測之隊長呂佐賓、將上項圖表、就近檢交、以便編製預算、

總六塘河壩工設計

沂沭尾閭工程開工在即、各河現尙通流、亟待築壩斷流、排水施工、尤以總六塘河口壩工最關重要、本月中旬令由宿遷縣政府就近勘測估計、由本處加以設計、決定用柴土壩著築、估計工料費銀一千零三十五元、仍委由宿遷縣政府負責辦理、業於本月底開工堵築、（中央社）

浚治黃河海口 需款八十餘萬

（濟南快信）黃河入海口處、因歷年之淤墊、以致改道、與小清河之河口、將合在一處、現建廳擬定治理計劃、呈請中央鑒核、今日（十一）建設廳技正宋文田周禮技士張君森赴河務局、商磋勘查海口辦法、再與河務局長張連甲工程科長潘鑑芬共同討論、並磋商出發日期、由建設廳水利組人員與河務局共同測量、主要人員爲宋文田周禮張君森及潘鑑芬、治理原則、導流入海、修築大堤、以期整理河口、兩岸各長幾十里、由甯海起至海口止、共需款八十餘萬元、以二年爲期、每期四十萬元、由中央津貼二分之一、勘查完畢後、宋文田將晉京一次、向中央請示津貼款項支配辦法、或由中央指定用途、或由治河人員選行分配、請示後、即可開始徵工云、

又一家庭得享康健幸福歸功於
韋廉士醫生藥局家用良藥

猶之其他散居世界各地之家庭、此呂延慶君之家庭、亦享康健幸福、由於韋廉士醫生家用良藥之功、呂君近由陝西永坪鎭基督教會來書云『鄙人自幼體質孱弱、精神恍惚、自任教務以來、職重事繁、愈覺不支、購服韋廉士醫生紅色補丸二瓶、即覺精神一振、飲食增加、繼服數瓶、愈覺身強體健矣、內子在晉汾讀書、飲食減少、且患經閉、入醫院診治、囑須靜養調補、於是廢學歸里、即服韋廉士醫生紅色補丸、大有起色、半打未完、身體復原、天癸重至、十餘年中連生六子、至于子女中有患腸胃病或咳嗽等症、常賴嬰兒自己藥片及韋廉士吸入止咳片迅速治愈之、十餘年來鄙人全家得享康健幸福、實貴局各藥之所賜也』……

各藥房均有出售或逕向上海江西路四五一號韋廉士醫生藥局函購、定價韋廉士醫生紅色補丸每瓶大洋一元五角、六瓶八元、嬰孩自己藥片每瓶七角、韋廉士吸入止咳片大瓶每瓶七角五分、小瓶六角、郵力一概不取

浙省廢除牙營稅 省庫減收卅五萬

杭訊、本省各地牙行俱納帖捐、投行售貨者、多係農民自產物品、責令牙行代收營業稅、無異徵收農民土產稅、既不合法、且滋紛擾、財政部業已通咨停徵、浙省地方捐稅監理委員會經函請財政廳、查照辦理、且浙省牙營稅施行迄今、實際上收入、既未能如預算規定數額、而奉行者又祇浙東各縣（浙西牙行始終拒徵）財政廳長徐青甫、以此項營業稅、要爲牙商魚肉鄉農之資、廢除必足、省庫收入、估計減少三十五萬元、決於全年營業額不滿一千元及資本不滿五百元之商鋪、頒發調查證時隨征照費一元、是項商鋪、全省至少有六七十萬家之譜、以彌補損失、而有餘、案經呈准省府報部實施、並已令各營業稅局及各縣府切實辦理云、

蚌埠中山公園新植花木三千株 由總理陵園購來

蚌埠通信、蚌山邇近蚌市、爲此間著名之勝蹟、中山公園依山建築、爲蚌埠惟一遊覽之公共場所也、比年經公園建築委員會積極擘劃、匠心佈置、亭台點綴、花木扶疏、饒有風致、每年植樹節前、由地方人士提倡、捐貲選購樹苗、屆期栽種、以既點綴風景、又可提倡造林、誠一舉兩得、惟以植樹之後、缺乏保護、且以土質太硬、不易繁榮、故長成者寥寥無幾、本屆造林運動委員會爲擴大造林運動起見、特於植樹節前、派員赴京、向總理陵園購買馬尾松、梧桐、白楊、黑松、等三千餘株、此外尙有法國梧桐、美人蕉、金魚草、波斯菊、百日草、掃帚草、槐、等花木、並由消防隊佈植、各界於總理逝世十週紀念之後、並舉行植樹典禮、植樹之後、滿園青葱可愛、面目爲之一新、際茲清明節近、嫩綠凝眸、深青橫黛、尤惹遊人徘徊、每日當夕陽在山之時、嬉春士女、前往遊覽者、絡繹不絕云、

桐鄉鄉間匪架小孩

嘉興十四日快訊、桐鄉屠甸第四區晏城鄉地方、開設雜貨店主朱嘉家道小康、日前被匪覬覦、於十一日晚十時許、突來匪徒十餘人、各持武器、先開兩槍示威、將行人驚散、逐由……

米市渡緝獲土販 查得大宗私土

松江通信、松金交界之黃浦江口米市渡、爲往來船隻之要道、近江蘇水上公安隊一區駐泖第三隊長范志誠、在該處緝獲大批私土四十大包、重二千餘兩、並獲周阿二沈毛生徐鶴仙、詰悉送楓涇李彬山家、范隊長當派巡官胡金福、馳往目的地、又在李處獲陸富桊一名、川土七六塊、重四斤、料子大小七塊、重二十三斤十二兩、及零星達禁證物據、供係李彬山李道生李虎臣張阿和合股、戒立、專銷嘉禾松金等縣、歷年以來、營業尙稱不惡、獲利十餘萬、罹楊鶴臣爲司賬、陳子英負採銷責任、范隊長將獲犯證物一併解閔行區部核辦、聞主犯巳聞風潛逃、

常熟開錫航船被刼 損失六百餘元

[illegible]

無錫城鄉火警兩起

[illegible]

嘉善陶莊湖匪擄人 朱觀光及眷屬被架

[illegible]

魯西南十三縣政治概況 民教兩廳長視察後之談片

（濟南快訊）山東省政府主席韓復榘、本有親赴魯西魯南各縣視察之意、因膠東視察歸來未久、政務繁冗、不克分身、故特令民政廳長李樹春、教育廳長何思源二氏代表出發、李何於本月六日由濟南乘車出發、先後視察長清平陰肥城東阿東平汶上鄆城鉅野嘉祥濟甯甯陽曲阜泗水等十三縣、歷時七日、今日（十二）下午六時由泗水過兗州乘津浦專車返濟、夜十一時四十五分到達、記者於車次、叩以視察所得、據談、此次離濟、恰一週、各縣情形、似較過去有進步、大致均較有出入、就民眾所說、……失學兒童以汶上縣最多、達四萬二千人、以救濟失學兒童、學校未能普遍設立、至於各縣地方財政、過去頗形紊亂、現經縣政府整理、……歷年以來、教育成績、……努力、情形、計東平縣最有成績、以植樹之一項而論、存活二百四十萬株、該縣第四科長任職已有十四年之久、……

山東婦人治愈咳嗽哮喘
用韋廉士吸入止咳片

山東文登西于村劉崇學君來書云『內人久患咳嗽哮喘、夜不成眠、以致晝乏氣力、屢治無效、後由友介紹試用韋廉士吸入止咳片、不久此纏綿痰咳哮喘竟告痊愈、現伊食慾增進、健康復原、此皆貴藥片之所賜也』

韋廉士吸入止咳片之功能、係本直接治療之原則、但含此藥一片於口中、緩緩溶化、即有一種治療氣體發出、週循全部呼吸器官、此其所以奏效迅速、爲他藥所不及也、請即購備一瓶、速含用、其味爽適、其用便利、以之治療咳嗽哮喘、傷風、喉痛、氣管支炎、以及喉胸各疾、均極靈效、

各藥房均有出售或逕向上海江西路四五一號韋廉士醫生藥局函購、每大瓶大洋七角五分、小瓶六角、郵力在內

教育

運動影片國際比賽會 九月十日在柏林舉行
—比賽章程訂定十四條—

中國教育電影協會最近得到羅馬國際教育電影協會來函、謂教育電影國際會議、於上年在羅馬開會時、曾提出獎勵運動影片之攝製與推行一案、原文謂「教育電影國際會議、認為獎勵體育及運動影片之攝製與推行、效用極為宏大、並以一九三六年第十一屆夏令匹克運動會、為良好時機、爰提議創辦運動影片國際比賽會、以達獎勵及推行是片之目的、是項比賽會、由國際教育電影協會主辦、於一九三五年秋季舉行、為求此項計畫之有效、國際會議提議請由夏令匹克國際委員會於一九三六年舉行運動會時、須給一金質獎章、與最優良之運動影片、一切可做照該委員會獎勵關於運動最優良著之先例、並望到會各國代表、及時通知本國參加夏令匹克委員會代表、以便提出討論、意大利首相、平日對於體育及運動熱心提倡、並請其贊助、以期此案能得圓滿結果、此案當經全體通過後、送達夏令匹克國際委員會、於雅典舉行之第二十次會議時提出討論、僉認為國際教育電影協會發展教育影片進程中、注意提倡關於體育方面影片之工作、甚為欣佩、並一致通過對於國際教育電影協會事業、盡量贊助、至於所提議組織之比賽會、亦十分贊成、國際教育電影協會方面已由該會之技術兼顧問委員會積極進行籌備、是項比賽會章程、業已訂定、計十四條、㈠由國際教育電影協會之發起及主持、並由該會技術兼顧問委員會、於一九三四年斯垂沙開會時決議、組織第一次國際比賽會、選擇最優良之運動影片、㈡凡攝片公司私人攝製家及影玩片藝家、不拘國別、均可將其出別參加比賽、㈢與賽影片以自一九三二年起至本年秋季止的攝成者為限、㈣影片題材、應以各類運動為限、不得將任何一類除外、如體操田徑游泳划船足球籃球網球棒球走雪越野賽跑、以及其他等、非實地攝取、而係偽飾攝製之影片、均不得參加、只有運動本身之各種形式、或某種案殊形式、可作影片之主要成分及表演之動作、㈤依照分類之次序計、給第一第二第三等獎各一、㈥每次比賽會、由國際教育電影協會之技術兼顧問委員會組設一執行委員會、於檢查及選擇影片時作評判、執行委員會主席、以舉辦夏令匹克運動會國家代表任之、國際教育電影協會會長為當然委員、此外意法英德俄日及美國等七國正式代表均為當然委員、㈦比賽會事務方面、由執行委員會主席處理之、㈧名舉委員會由執行委員會委員及其他參加比賽各國代表一人組織之體育及運動界名人、亦得邀請其參加名舉委員會但人選決擇之權純操諸執行委員會、㈨執行委員會之評判、以投票大多數決定、可否同票時、以國際教育電影協會會長之投票為準、評判結果作為最後決定、不得要求變更、㈩凡欲以自己攝製影片、參加比賽之國家、須向執行委員會繳納報名費、意幣一〇〇里爾、是項收入即作購買須給最優良影片獎章及獎狀之用、⑪比賽會永久秘書處設於羅馬VIA LAZZARO SPALLANZANI國際教育電影協會所、⑫比賽會應在何國何舉行、每次由執行委員指會定之、第一次比賽會、因下次夏令匹克運動會即將於一九三六年在德國舉行之故、決定在柏林舉行、德國國立電影局局長為第一次比賽會執行委員會主席、⑬第一次比賽會之評判會議、定為一九三五年九月十日至念日、⑭得獎之影片、仍為參加公司或製造者所有、執委員會及國際教育電影協會保留在報紙上公布比賽結果之權、並向得獎公司及製造者建議關於是項影片在國際運動中心地方推行之最有效方法、

國際教育電影協會、對於此舉極為重視、認為此及一種有教育及社會意義的求適合理想的行動、以體育實際運動、及健全的體育精神之各種原則、故希望各國協會與之合作、以期當地電影團體、出品公司、攝製家或電影玩藝家等、踴躍參加比賽、中國教育電影協會得訊後、即提將原文譯出、甚望國人之有是項體育影片者、盡景送往參加、惟對於執行委員會中當然委員、為七大強國、中國不與焉、誠以吾國國產電影業不振、而提倡教育電影又只有三年歷史、且出品甚少、未向國外推行、故今後望與大家努力製片以爭國際地位、

倫敦藝展預展 定四一開幕
▲期間三星期至四星期 ▲市教局派員到場協助

倫敦中國藝術展覽會預展會、日來修葺仁記路中國銀行舊址、佈置會場及複審古物、工作倍形忙碌、關於預展日期、外間傳說不一、茲據顧樹森談、該會已決定四月一日開幕、俾有充分時間佈置、展覽期間約自三星期至四星期、並聞該會函請上海市教育局派員協助、該局已派屠尚、姜文賓、施翀鵬、徐公美等前往協助云、

中學生演說競賽 十七日開始預賽

全國國語教育促進會、於三月份在上海、武昌、分別舉行中學生國語演說競賽、上海方面、已定十七日上午八時起、在務本中學、開始預賽、呈請市教育局通令上海市立私立中學校學生一律參加、已誌各報、刻附評判人員業已請定、評判分數、亦已決定、現特探錄於下、

▲評判人員 評判人員、預賽時、分為六團、每團四人、每人担任評判一項、第一團由童行白、汪馥泉、馬國英、嚴工上担任、第二團由陳白塵、張詠春、黎維嶽、陳大悲担任、第三團由蔣建白、厲尚祖、丙人、徐公美担任、第四團由謝六逸、胡叔異、許達伯、李化之担任、第五團由曹聚仁、趙景深、裴惟森、金光楣、第六團由陳子展、徐懋庸、樂嗣炳、汪公遐担任、

▲等次分數 評判分數、以百分計算、實質分四目、思想、結構兩目各十五分、語詞、語法兩目、各十分、合共五十分、形式分四目、聲音語調兩目、各十五分、神情動作各十分、合共五十分、每目又分優上中三等、思想、結構、聲音、語調四目、均以一分至五分為中等、六分至十分為上等、十一分至十五分為優等、語詞、語法、神情、動作四目、均以一分為優等、各團評判人員、均照規定等次分數、分項評定、

青年讀書會擴充學額
十八日開學現繼續招生 會址改在市立尚文小學

上海市教育會爲謀職業青年公民基礎知識起見、特舉辦職業青年讀書會、並經登報招生、茲將該會最近籌備情形分誌於後、

▲擴充學額 該會原定招收政治組學生五十名、早經額滿截止、現各方來信要求報名入學者、日必數起、該會主任陶百川王龍章等、鑒於青年向學情殷、決擴充學額、繼續招生、自即日起至二十三日止、凡具有初中畢業程度以上之職業青年、均可入學、不收學費、

▲宴請講師 該會敦請之講師、均係國內著名之大學教授、為討論課程及書籍問題、日昨特假陶樂春菜館、宴請各講師、除常務理事黃造雄、主任陶百川、王龍章出席外、講師方面到有孫寒冰、王新命、童行白、陳澤華、韓覺民等八人、席間對於學生參考書籍、及演講題目均經詳細決定、

▲決定講題 章淵若講內閣制總統制及委員制、一次、陳澤華講法西斯蒂政法制度、一次、魏覺民講蘇聯政治制度、一次、王新命講中國政治制度、二次、孫寒冰講現代政治的動向、一次、童行白講地方自治、一次、黃華講中國現行方法概要、一次、樊仲雲講幾個重要的國際問題、二次、

▲參考書籍 該會講授方法、一為講師系統演講、由會發給講義、一為指定書籍、令學生自讀、書籍由講師童行白等共同議定、計㈠陶百川著三民主義概論（新生命書局）、㈡薩孟武著政治學概論、（世界書局）㈢潘楚基著法制（黎明書局）、該會擬派員向各該書局接洽、凡持該會之購書優待券者、酌予學生以對折優待、

▲更改會址 該會原定文廟路市民教館為會址、現以學生人數衆多、該館教室、不能容納、現已借定蓬萊市場南、學前街市立尚文小學新造之大禮堂為講堂、

▲定期開學 該會現決定本月十八日下午七時、在尚文小學大禮堂、舉行隆重開學典禮、除呈請市黨部、教育局派員指導外、並請潘局長、童委員等演講云、

市民教館舉辦 市民珠算競賽
▲本月念四日上午在館舉行 ▲即日開始報名領取與賽證

上海市立民衆教育館、最近舉辦市民珠算競賽、定本月念四日舉行、自即日起開始報名、茲將其辦法探錄如下、㈠本館為提倡算盤之使用、並為鼓勵一般市民習用珠算之興趣起見、舉行珠算競賽、㈡凡市民在十六歲以上、具有正當職業不拘性別、能運算歸除者、均得報名領取與賽證參與競賽㈢競賽成績以得數錯誤最少 而繳卷較先之前五名為優勝、㈣競賽成績優勝者由館獎勵之、㈤競賽時需用算盤及鉛筆由與賽者自備之、㈥與賽員名額暫定五十名、報名自三月五日起至三月廿二日截止、（期前額滿提前截止）㈦競賽日期定於三月念四日（星期日）上午九時、在本館演講廳舉行、㈧本辦法由本館館務會議通過施行、

陳鶴琴講 歐洲小教新趨勢

本市教育局自去年舉辦學術演講以來、歷請國內名家主講、成效甚著、本月十七日（星期日）屆第八次講期、特請新自海外歸來的教育專家工部局華人教育處處長陳鶴琴、於該日上午十時、假座愛麥虞限路中華學藝社講「歐洲各國小學教育新趨勢」一案、於日昨由該局公告聽講、本市各文化機關如市民教育館、中華職業教育社、晨報、寰球學生會、八仙橋青年會等二十餘處、均已開始發領云、

人事管理學會 籌備舉行首屆年會

人事管理學會、於日昨舉行第十一次理事會、到理事及幹事居哲隱、楊衛玉、章雲保、張素民、史久芸、曹亦民、何清儒等、主席何清儒、紀錄居哲隱、報告事項、一、講習所開學情形、討論事項、一、年刊稿件如何徵集案、議決、各理事各就所在機關、撰實際文字一篇、無實況可報告者、撰理論文字、此外再特約會外專家撰著、集稿期定四月六日以前交齊、二、年刊內容如何規定、由居哲隱擬內容目錄、以便徵集材料、三、調查事如何繼續進行、請各會員就各人所在機關先行調查、交由本會出版、五、本會年會應如何籌備、定於五月中舉行、六、下次開會日期定四月六日在中行別墅舉行、由章雲保招待、並聞該會對於各機關欲舉辦人事管理或須改良者、該會極願代為設計或顧問云、

中學優秀生 二屆聯誼運動節目
▲請吳市長潘局長等演講 ▲並映大路影片分送刊物

上海特別市黨部主辦之第二屆中學優秀學生聯誼運動、業定於本星期日（十七日）上午準八時在北京路貴州路麗都大戲院舉行、已誌昨報、聞是日節目、演講已請定市長吳鐵城、市教育局長潘公展、市社會局長吳醒亞、演辭題材、注重學生之修養、及對民族復興運動之責任、演講之後、即開映聯華公司最近出品、大路有聲電影、並將由主席說明片中之精義、以資感奮、又聞市黨部已向新人週刊社訂購新人週刊數百份、分送到會各學生云、

持志昨請江亢虎演講

持志為滬上著名學府、該校學生吳國霖、彭啓墀等為利用課餘時間、增進學識起見、爰有該講座之成立、昨日下午三時舉行首次學術演講、敦請江亢虎博士、在該校禮堂演講「中國法家思想」、聽講學生數百人、首由羅君時彬致介紹辭、旋請江博士就位、演述中國三千年來法家思想梗概、並穿插各學說介紹研究書目頗詳、實屬盛極一時、江博士於羣衆鼓掌聲中略進茶點而散、聞該座第二次擬敦請美國哥倫比亞碩士謝海若氏蒞校演講云、

敬業中師同學聚餐會

市立敬業中學師範科畢業同學、大多服務本市教育界、平日素有聚餐會、交誼會、討論會等三組織、日昨該會假座致美樓舉行本學期第一次聚餐會、到者有孫育才、張仁、張紹綱、袁鼎昌、趙薌、呂人儷、夏康榮、胡世龍、馬振礪、徐祖需、唐克嘉等數十人、席開討論教育問題數則、濟濟蹌蹌、盛極一時、聞下次聚餐日期、定四月十四日假座八仙橋青年會舉行、屆時歡迎本外埠同學一體出席云、

中國塾師改良函授學校新訊

本埠法租界 辣斐德路一五三號中國塾師改良函授學校、由民治報社社長朱琳汪興鏞、朱志鳴、蕭晉蕃、宋安、郭平、劉埒坤、黃曉白等發起設立、以予私塾教師之合格訓練、增進其教學效能、補助初級教育為宗旨、並聞該校已聘定各科教授開始招生云、

寰球會徵求製造玻璃人才

卡德路一九一號寰球 中國學生會職業介紹部消息云、該會現受某廠之託、物色製造玻璃技師一人、以曾留學美國而對於製造玻璃有經驗者為合格、費用可由該廠負担云

國畫會美術講座今開始
▲地點在八仙橋青年會

中國畫會為闡揚中國固有藝術、以輔助復興民族文化運動起見、創辦美術講座、聘定黃賓虹、張聿光、孫雪泥、錢瘦鐵、賀天健、丁念先、鄭午昌、施翀鵬、江小鶼、李實泉、謝海燕、陳小蝶、俞劍華等為講師、今晚第一次開講、在八仙橋青年會、由賀天健黃賓虹俞劍華主講云、

全運舉行辦法
—教部工布—

教部頃將行政院核准之全國運動大會舉行辦法七條、公布如下、㈠為提倡國民體育起見、每兩年舉行全國運動大會一次、就首都及各省市適當地點、用間隔此次序（即第五屆首都、第六屆各省市、第七屆首都、第八屆各省市、以次類推）輪流舉行之、㈡大會地點、除首都外、應就交通便利體育場所設置完備之省市輪流選定、均在每屆首都舉行大會終了時、確定下屆大會舉行之地點、㈢每屆大會於秋季舉行、㈣每屆大會組織規章、以二十二年在首都舉行之第五屆大會所規定各項為根據、視每屆舉行地點情形、由教育部於籌備開始前制定公布之、㈤大會所需經費、以由中央及地方依次分担為原則、在首都舉行時、其經費由教育部呈請國府、由國庫核發、在省市舉行時、其經費由所在地方政府負担、遇有特殊情形、得咨請教育部轉呈國府補助、㈥大會籌備處、在首都設於教育部、在各省市設於所在省市教育行政機關、㈦本辦法由教育部呈請 行政院核准施行、

念二年度本市補習學校概況統計

上海市教育局昨發表二十二年度（二十三年七月紀錄）本市補習學校概況統計、茲探誌於次、

項目	校數	學生數	學生平均年齡	畢業生數	教職員數	經費數
工業補習學校	三（私立）	四五二	二一	二三二	三三	二四，八六三元
商業補習學校	一八（私立）	四，八七五	二〇	三四四	一八七	七三，二二八元
婦女補習學校	七（私立）	一，〇五二	二一	一八二	五一	二三，七七八元
其他補習學校	一八（公立）	一，〇三二	一八	四二一	五三	三，六六〇元
	二五（私立）	六，七九一	二六	四五五	二四八	二八，六九一元
總計	七一	一三，一七二	二二	一，六三四	五七二	二四三，二三〇元

許鄭將先後到滬 下旬赴美出席台杯賽
—二十六日乘胡佛總統號出發—

業經體協會常務董事會議決選派青年有望之本屆台維斯盃代表許承基、鄭兆佳二氏、將於本月廿六日乘胡佛總統號輪赴美、英國深造、鄭兆佳於前月偕梁德光鼓輪赴菲遊、並在菲參加該島主辦嘉年華會公開網球賽、賽者有日本林氏、澳洲孟氏、及菲之加維亞、均屬一時之名手、故形式上頗受挫、實際上藉切磋之益、刻已起程返滬、約於明日（十六日）抵埠、許承基亦在巴達維亞擬搭輪起程來滬、定二十四日到此、會同鄭君一同出國云、

全市田徑運會 預定下月中旬開幕
▲昨分函各機關徵求獎品

中國單項田徑運動大會、定下月中旬、舉辦全市田徑競賽促進會、昨分函各黨政機關、請求惠賜獎品、以為大會增光、原函云、逕啓者、敝會為提倡國民體育發揚民族精神實行新生活運動起見、每逢星期日舉行單項運動會一次、自去年十一月成立以來、歷次參加比賽者共達千五百餘人、定於四月中旬主辦上海全市田徑運動大會、以為出席全國運動會之準備、承吳市長鐵城捐助經費、惟預算經費相差尚多、素仰關懷民族復興、謹懇酌予惠賜獎品、並希惠賜捐助、以為大會增光、並資進行、不勝盼感、中國單項田徑競賽促進會啓、

今晚中園籃球賽
▼北平麥令對上海麥令 ▼女表演伊令對德律風

在中國籃球房舉行籃球比賽、北平麥令斯對上海麥令斯於今晚六時、屆時當有驚人劇戰、在此賽後、尚有伊令對德律風一場女子表演賽、兩場秩序如左、

㈠北平麥令對上海麥令　下午六時

㈡伊令對德律風（女子）　下午七時

武漢警旅籃球隊 十九日到滬探討

武漢警旅籃球隊一行十二人、於今日起程南下、十九日到滬、擬向復旦、暨南及麥令斯東華等勁旅挑戰、俾資觀摩、該隊擁有劉振元等健將、實力極見雄厚云、

中華足球秩序變動

中華足球會頃如對商船之賽、本定本星期日、現改在本星期六、（十六日）三時在眞如舉行、友華對江南之賽、本定本星期日上午十時交鋒、現改是日下午三時在原定場址舉行、

優游盃籃球昨晚結果

優甲勝新星　六五─二四

男青勝皁豐　四八─二四

火烽勝勝德　五〇─三八

▲今晚秩序

時間	隊名	裁判員
六時	優乙─全黑	戴昌齡
七時	圖進─中央	陸翔千
八時	皁豐─大華	江振德

六屆公展杯國際手球賽
—第二日結果（三月十四日）—

昨日第六屆公展杯第二日比賽結果、華隊除一組勝利外、餘均告失利、茲將結果如左、

	比數	
㈢察卡運（西）	二一─三、二一─一二	洪玉魁（中）
㈥華飆闕（中）	二一─八、二一─一一	喬　那（西）
㈧波塞立（西）	二一─八、二三─二一、二一─一八	黃克素（中）
㈣安德魯茲（西）	二一─一六、二一─一七	嚴兆容（中）
㈩葛排門（西）	二一─一六、二一─一四	陸夢覺（中）

▲今日秩序 今日舉行雙打西青隊名單、至發稿時未曾排出、故未能排定、臨時再排、希各球員准時到場、（六時）

業餘回力球今明秩序

業餘硬性回力球錦標賽、自開賽以來、已漸至緊要關頭、聞預定本星期日將全部結束、此次參加競賽者共計四隊、鄰琊、震旦、法兵、葡萄牙、戰來成績、當推法兵為最佳、連以七〇─四八、七〇─六四、勝葡萄牙及震旦二隊、鄰琊緊追於後、第一次以七〇─五七勝葡萄牙、本星期六如能勝震旦、則星期日將與法兵隊決賽、僅勝法兵隊、則亦將造成三角形勢、否則茲將秩序及戰績附後、

▲已賽結果、法兵勝葡萄牙、七〇─四八、法兵勝震旦、七〇─六四、鄰琊勝葡萄牙、七〇─五七、

今明秩序 鄰琊對震旦、三月十六日下午二時、震旦對葡萄牙、十七日下午二時、鄰琊對法兵、十七日下午四時、

中青籃球賽前晚結果

鐵島勝廣肇　三八─二五

泰山甲勝火烽乙　八二─一四

上海勝金城　五三─一四

中央勝華豐　五一─一二

民立對良友一場、結果良友勝、惟民立提出抗議、其結果應由委員會議決、

▼今晚秩序（十五日）

時間	與賽隊名	組別	裁判員
五時正	架光─青健	學二	鄭志芳
五時三刻	兩江英─綠帶	女乙	王亦樵
六時半	啓秀─華東	女乙	江良規
七時一刻	泰山乙─集醉	商五	俞菊廬
八時正	歸義─泉光	商一	戴昌齡
八時三刻	泰山甲─永星	商二	王基恩

▼明晚秩序（十六日）

時間	與賽隊名	組別	裁判員
五時三刻	雅鷹─逸光	學一	章文元
六時半	明明─華豐	商四	俞菊廬
七時一刻	狂風─健美	商三	鄭志芳
八時正	廣東─元和公	商五	徐政

上海籃球會 郵務得乙六部錦標
—決賽勝留雲卅三對廿二—

上海籃球會乙六部郵務留雲同分、於昨晚在中國籃球房決戰、交鋒之下、留雲在前十分鐘、頗呈聲勢、惟郵務均屬久戰沙場之將、經驗豐富、打來又熟、致留雲之籃屢屢失守、卅二分鐘完畢、郵務以三三對二二擊敗留雲、獲乙六部錦標凱旋、雙方戰績如左、

▼郵務	犯	分
孫壽人	一	八
鄭起龍	二	十四
唐遜人	三	二
張石麟	一	五
張浩堂	一	四
共	八	三三

▼留雲	犯	分
王自本	〇	六
陸錦華	一	七
武光漢	〇	七
錢惠民	一	二
杜關龍	三	〇
共	五	二二

上半時　郵務十六　留雲十三

下半時　郵務十七　留雲九分

江大籃球 復旦光華隊今赴京
▼復旦十五對金陵十八對中央 ▼光華十六對中央十八對金陵

復旦大學籃球隊、為江大上屆盟主本季該賽揭幕後、又曾大勝持志、照秩序明日對金陵十八日對中央、全隊一行七人、吳世傑領隊、於今日乘車赴京應戰、又有光華大學隊亦於今日向京進攻、明日戰中央、十八日戰金陵云、

江南大學體育協會舉辦之籃球聯賽、自前日開賽以來、業已兩周、茲悉光華大學籃球隊、今年輪在南京比賽、該隊一行十一人、定於今晨搭車起程赴京、約定十六日戰中大、十八日戰金陵、全體隊員住宿中央大學、茲將名單錄下、領隊兼教練宮萬育、管理徐毅義、隊長周燕翁、隊員童叔昭、伍寶琳、孫用濟、錢鍾漢、王基培、陳其恆、陳德容、高澤新、

聯合杯乒乓昨今賽訊

▲前晚成績

愛樂勝東方　八─一

小熊勝白熊　七─二

青聯勝學光　七─二

廣技勝歸星　五─四

華豐勝英華　七─二

鄰乙勝儉德　五─四

晨鐘勝儉光　八─一

▲今晚秩序

萱華對精聯　在精武

小熊對工華　在工華

儉德對鄰丙　在鄰瑞

晨鐘對華順　在儉德

英乙對紗布　在紗布

正金對廣量　在廣東

氣象報告

徐家匯天文台昨日下午四時三十分氣象預報云、此間各處天晴、山東周圍天曇、直隸海峽有和緩之旋風及沙風、此間濱海一帶有西南至東南風及晨霧、東海迤南及台灣海峽一帶有和緩之時令風、又昨日下午三時前二十四小時內本埠氣溫最高六九・四、最低四〇・八、去年同日最高五〇・七、最低三六・五、

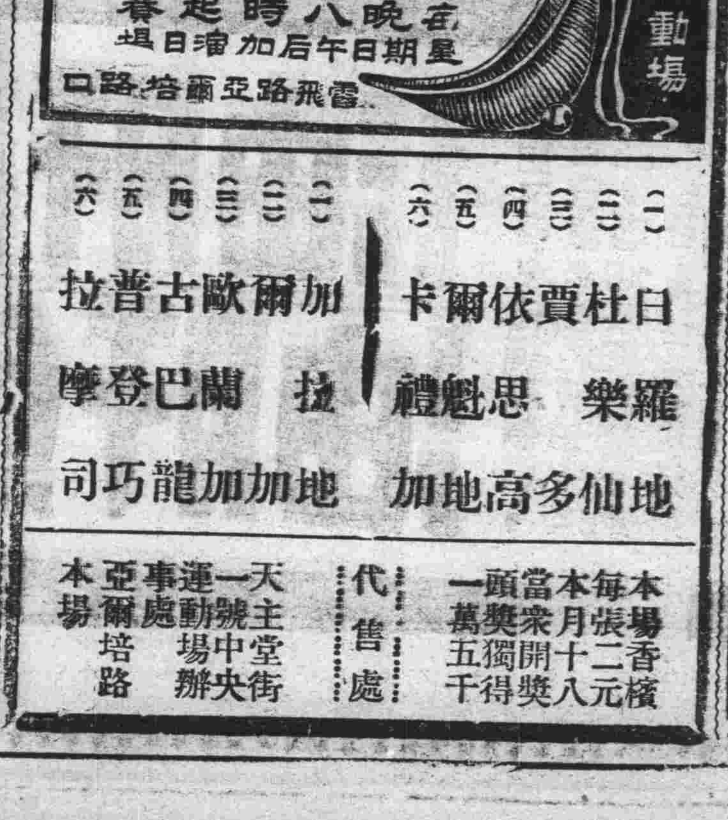

民話

流氓與六法全書

而隱

是四年前的某月某日，在何豐林割據上海時代，曾露過鋒芒，現在只是靠放來生債及跑跑賭場講斤頭的流氓，他叫褚老大，拿着一份會帖，走進劉老太的家裏，他說得那麼客氣，請你幫幫忙，來一脚。劉老太在附近一帶，人都稱她是熱心人，鄰舍有了大小患難事情，她總肯領頭盡力援助，今天無端端闖進一個流氓來請她幫幫忙，一則眞的近來手頭拮据；二則就怕他是個游俠的好漢，恐沒有好結果，何況彼此平時只有見面不好意思不叫應一聲的敷衍交情，所以老實便回說：對不起得很，來不轉呀！大阿哥。自然年紀劉老太比他高得多，然而大阿哥是應該叫的。這分明是不識相，在褚老大心目中，眞是何等荒謬的答覆啊！心裏如此想着，眉稍眼角臉皮嘴唇鼻孔，一時都跟着心裏起了感應作用，淡淡的顯出一些賭勝馬蹄下，由來輕七尺的威靈來。劉老太不是沒眼睛的人，她鑑貌辨色，逆來順受，知道這些英雄好漢，在酥桃子（卽懦弱的人）面前，是不肯放鬆的，連忙堆上一副笑容說：那末請你把會帖留在這裏，讓我轉問別人問問看吧。只才抹去了褚老大面上的冰霜，把褚老大袒着黑短衫的魁梧的身子，送出竹籬笆門外。

本來劉老太所說「問問別人看」，是自己的智慧欺騙自己心意的話，從此以後劉老太便每月送十元錢，到褚老大府上去。有話卽長，無話卽短的過了十七個一月，劉老太一總付了一百七十元會錢。說是爲了時局關係會脚逃走，這個會亦就此完結。褚老大雖是頭會，自有應負的責任，可是他究竟不能委屈大好「老大」的名詞于一個老太婆手下，所以他對老太說：等我有了辦法，慢慢的拔還你。可笑得很，其實他除了終日敞着對襟短褂，拎着鳥籠徜徉于十字街頭，或把脚在另一只板凳上，昂着頭在茶樓上品茗之外，眞莫測其怎樣才算是他有辦法的時期呢。不過劉老太却不能問他，聽他講得這樣不吃力，也只有靜候辦法。這一下被他拖落混水裏去的，有十幾個像劉老太同樣易于對付的人，誰敢當着他面噴一口氣，就算他是世界上最有勇氣的啦。這樣，在褚老大優閑的生活中，一年的光陰悄悄地滑了過去。

不知怎樣心血來潮的，劉老太會像吃了豹子胆似的，向褚老大去討會錢，要請他多少先拔還一些，理由是自己很拮据。然而在褚老大方面，不但是一件值得驚奇的事，簡直是一個無上的侮辱；歷史上曾載着一個柔馴得綿羊似的安善良民，敢向虎口拔牙，龍頭投角的故事嗎？他是何等氣憤呀！好！你指點我，那一家有錢，我馬上去搶來給你。褚老大眞的氣憤極了，他倒豎起眉毛，眼球幾乎要奪出眼眶，他想，貴爲「老大」居然有人敢來討取會錢，不算目無法紀嗎？氣死了，劉老大雖不是「老大」，她想，我沒有錯呀，回家倒在床上只搥胸膛，可不是劉老太是年紀望六的人啦。他兒子媳婦，又是樹葉子落下來怕打破頭的，或許就是這個毛病，給褚老大算中啦。

光陰在人們膠膠擾擾當兒，又滑了過去，是前三天的事，劉老太拮据得沒法，又硬着頭皮，低心下氣，去看褚老大，她只說出了預備好了許多婉轉動聽的話語中的一句，却已經觸怒了褚老大的義俠心腸，他戟指着白髮盈頭的劉老太拍桌大罵！老猪猡！告訴你！等我有了辦法還你，你一次二次來糾纏不淸，你到法院去告我！旁邊，還有他的徒黨，幫腔助勢，聲色威厲，一時，把劉老太嚇得不知涕泗之何從。（未完）

▼三年前的春天

野夫

愛！記否三年前的春天：
芳豔的野花點綴着山原，
柔和的風吹着綠草芊芊，
從十里的距離趕來會面，
憑着楠木橋邊；
對着脈脈的溪流，
溫理童年的史篇；
也設計着我倆未來的埃甸園，
穿過一片片的麥田，
在松林你試着歌喉，又軟又尖，
歌聲賽過夜鶯自婉轉，
呵！天高地厚都是我們的！
田野松林，祇我倆在留戀。

○　○　○

愛！三年的別離如夢如烟，
家鄉的綠草該還肥滿山原，
野花該還在陌上路旁開豔；
那曲澄碧的溪水該還日夜涓涓；
但，橋上的人呀，是分開得這麼遙遠！
松林裏平坦的那塊石，
怕是長滿了蘚蘚的苦蘚！
愛！你怎的過着這如夢的三年？
你在把我惦念？
你在把我嗟怨？

文明的手杖

青萱

這小鎭上有一所大學，大學裏有許多文明的洋教授，因此小鎭上的蠢拙的黃包車夫，便很榮幸地與他們發生關係，賺他們的錢，挨他們「文明」的抽策。

教授中間有一位年紀很老了，他出門散步，或是到別地方旅行去，都隨身帶着一根手杖；手杖是柳木的，鑲着一圈圈的白銅，白銅上有精巧的雕工，那當然是文明國的出產品囉！西洋人不惜跋涉的辛苦，繞了半個地球來到中國，就是拿這件文明的產品，來教訓我們。

他也許是在他們文明的國度裏未曾看過這種代步的跑腿，所以每次坐黃包車，他都選個年壯的車夫，也許車夫的大腿，沒有汽車輪子的快，所以他就那手杖來鞭策。年壯的車夫挨得過他的鞭策，他是有着「文明」的存心的。

可是沒有年壯的車夫時，他也祇好隨便喚一部。有一次，那根手杖是落在一個老者的背上，他似乎是迫一頭拐腿的馬馳起來的樣子，拍！拍！老邁的車夫，只好停了起來，他索性不要他的錢，他拉着空的車子走開了，嘮叨地罵着。文明人總算與野蠻人有分野的一天！

現在在羣府的門前，在火車站的柵門旁，在隨便什麼地方，假如有車夫們「科林，科林先生！」的招呼聲，便可以看見那個老車夫，站在路旁翻白眼，口裏謾罵着。

我暗地裏替這老車夫祝賀，因爲他有着倔強的肚皮。

魚玄機及其詩

新綠

我常說自來中國的女性，是多方面的；由於社會給予教養的不盡相同，她們對於「生」之觀感，也呈露着互異的抱負。從歷史上，我們正可以見到許許多多色彩的面目來。

若說仰承舊禮教鼻息，以剋苦自抑處世的，以朱淑眞爲代表；那麼突出家庭藩籠，放縱大胆儘情享樂人生的，好算唐代女冠魚玄機爲特出了。

魚玄機字幼微，號蕙蘭，長安籍，少穎悟，好讀詩書。當她剛及笄的時候，就被迫嫁給李億爲妾，李億的大婦極兇悍，不時凌虐她，她吃了苦，沒申訴處，就借端和億吵嘴，挾持要和大婦分居，李億當時雖很愛她，但懾於閫威，終沒有答應她，她氣極了，就下堂求去。「易求無價寶，難得有心郎！」便是她和李億分手時的訣別詩。

她出走後，感到人世茫茫，無所適從之慨；而先前悲慘的遭遇，一直唏着她的心志，她意識到：世間的臭男子，多半是抽吮女子血髓的蟖蝪，她再也不願意重受他們的蹂躪，蠱毒了！這樣，爲了貫徹她自我生命的發展起見，就決心遯跡於女冠，她的放縱生活，也就從此開始了。

唐代的女冠，雖是女道士，但是人家有罵她們爲娼妓的變相；因爲她們可以肆無忌憚地和男人交往，間或可以接受他們經濟上的助益，簡直和娼妓的行徑差不多，但女冠能隨心所欲，自由擇選伴侶，和娼妓輩的必須受制於金錢的，多少有些不同。

她當了女冠以後，居然門庭若市，一時和她唱酬的詩人墨客，倒也不少，比較地話得投機的，有溫飛卿，李子安，李近仁，劉尙書等；看她贈溫飛卿詩道：

苦思搜詩燈下吟，不眠長夜怕寒衾；滿庭木葉愁風起，透幌紗窗惜月沉。疏散未閑終遂願，盛衰空見本來心；幽棲莫定梧桐處，暮雀啾啾空遶林。

寄李子安詩道：

飲冰食櫱志無功，晉水壺關在夢中；秦鏡欲分愁墜鵲，舜琴將弄怨飛鴻。井邊桐葉鳴秋雨，窗下銀燈暗曉風；書信茫茫何處問？持竿盡日碧江空！

又如：

醉別千枝不浣愁，離腸百結解無由；蕙蘭銷歇歸春圃，楊柳東西絆客舟；聚散已悲雲不定，恩情須學水長流，有花時節知難遇，未肯厭厭醉玉樓。

「秦鏡欲分愁墜鵲」「舜琴將弄怨飛鴻」「聚散已悲雲不定」「恩情須學水長流」是何等情思！可見她和李子安的交情，已如膠如漆的了。縱然她和李子安十分情切，但也止於唱酬交歡而已，始終沒有嫁給他。想來他因鑒於剗車，不願重蹈覆轍，再受第二李億大婦的磨折了。她很有勇敢精神的表現，不怕人家詈她淫賤，不管朋友責她輕浮，爲了要發揮自己眞實的情感，居然敢大胆地唱這樣的詩來：

水柔逐器知難定，雲出無心背再歸；惆悵春風楚江暮，鴛鴦一隻失羣飛。

秦樓幾夜愜心期，不料仙郎有別離！睡覺莫言雲去處，殘燈一盞野蛾飛。

至若「自能窺宋玉，何必怨王昌」更是痛快得淋漓盡致，足使道學家咋舌！然而她到底是一位敏感的女詩人，外表的享樂麻木，終掩不住她靈魂深處的悲哀；當午夜孤燈時，當秋雨蕭蕭時，我們的女道士，想想自己的身世，不禁從中來，自然地流露出她的淒音來了。如：

自歎多情是足愁，況當風月滿庭秋；洞房偏與更聲近，夜夜燈前欲白頭！

蕭蕭風雨夜，驚夢復添愁。

枕上潛垂淚，花間暗斷腸。

女人心裏，多半猜疑而狹窄的，她不是超人，當然何能例外，一天，她訪友回來，見女童綠翹顏色有些異樣，盤問盤問她，又吞吞吐吐，經過了再三的細詰，只說曾有一位遠方居士來訪過，別的話死也不肯講出來了。這位女冠心裏打算，內中必有曖昧情事，不由得怒火中燒，惡狠狠地把綠翹打了一頓，要她供出實情，綠翹始終不開口，她恨極了，竟活活把她打死。屍首就葬在後花園裏，滿以爲人不知鬼不覺，可是結果仍舊被官家查出，案發，定讞，她也就被戮於市。

一個不平凡的女性，一樁不平凡的故事！

二十四年春於滬濱望烟樓

蘇州是否樂土？

——兩字蘇州最不忘　而今無復舊天堂——

烟橋

今年蘇州旅京同鄉會會所成立，我寫了一首詩捺壁，起首就有這麼兩句，我的意思是說，蘇州的一切，進步得很慢，同樣的被稱爲天堂的杭州，似乎就比蘇州努力得多，近來又發生了兩件事情，更替我的詩添了一個注脚：一件是陸冠曾家無端有大除人馬去抄查，原因是有人報告他家無照吸烟，結果一無所獲，可是居住自由經過了一次打擊。一件是尤聘之家被劫，至今沒有破案的端倪，居住安全也經過了一次打擊。

市政不進步，還有可原諒之處，至於憑一面之詞，驟然去抄查，在軍閥時代也是僅見的。城市中心，匪類公然行劫，事前的防範疏忽，既無可辭咎，事後的偵緝遲鈍，更令人扼腕太息。倘然在專制時代，地方長官決不能安於其位了，就是上司不責備他們，他們也得引咎辭職的。

蘇州不是誰都認爲樂土的麼？蘇州的建設當局，也認爲是適合住宅區條件的。但是事實這們告訴我們，不能不使住居在蘇州的懷疑，以後是否能不再有此等事件發生？斷然不至如晶報所說，一般富戶又要離開蘇州，去托庇於外人宇下的上海租界，然而天堂的雅譽根本在那裏搖動了。

以前許多次內戰，蘇州總能化險爲夷，所以各地不能安居的，都要來蘇州買宅地，還把蘇州建爲天堂了。城裏添了不少新建築物，或是過去的重要人物，都在蘇州有一個存身之處，那麼，有地方之責者，應該設法嚴密保護，近來形成的住宅區，也得使一般人悅服，安全的，自由的住宅區，纔是天堂，不必比諸地獄。

公債與金市

前朝傾疲　公債市昨又振奮

一致上升三四五角　獨二三關則見回疲

昨日華商證券交易所各債券市況，於晨初開出，市場人心，較前稍形振奮、客幫空頭紛有相當抵補，故趨勢雖仍類徘徊，市價則漸露生氣，同時進出交易，亦較前日稍形熱鬧，二號二十三號五十三號三十五號等對於統鹽稅暨金短諸債，頗有需求，散戶方面，亦小有吸收、毛盤市價、各挺一二三角、唯二十三年關稅一項，自前朝獨漲半元以後，昨市毛盤、某銀行忽又拋售、數逾念萬，於是重走疲途，跌落三四角間、次盤上市，益見盤旋、中段如念捲等續漲角許、而統鹽稅則稍疲之、二三關近疲遠平、整六近期見漲二角、後市狀況、承上盤之趨勢、漲風頗形堅强、收市一盤、挺勢未息、結果較前大致漲五分一角至四五角半間、茲將昨日結果、統計列表於後、

債別	期現	前開	最高	最低	後收	較前	差額
關稅	三月	二四・四〇	二四・四〇	二四・四〇	二四・四〇	不動	—
編遣	三月	四〇・〇〇	四〇・〇五	三九・九〇	四〇・〇五	漲〇・〇五	〇・一五
編遣	四月	三九・六〇	三九・六五	三九・六〇	三九・六五	跌〇・〇五	〇・〇五
裁兵	三月	七五・二〇	七五・三五	七五・二〇	七五・二五	漲〇・〇五	〇・一五
裁兵	四月	七五・〇〇	七五・四〇	七五・〇〇	七五・三〇	跌〇・〇五	〇・四〇
一九關	三月	四〇・二五	四〇・三〇	四〇・二〇	四〇・三〇	漲〇・一五	〇・〇五
一九關	四月	三九・六〇	三九・七五	三九・六〇	三九・七〇	漲〇・〇五	〇・一五
一九善	三月	四六・三〇	四六・六〇	四六・三〇	四六・五五	漲〇・一五	—
一九善	四月	四五・七〇	四五・七〇	四五・七〇	四五・七〇	不動	—
二〇捲	三月	五〇・七五	五一・三〇	五〇・七五	五一・二五	漲〇・五〇	〇・五五
二〇捲	四月	五〇・七〇	五〇・九〇	五〇・七〇	五〇・八〇	漲〇・二五	〇・二〇
二〇關	三月	五〇・二五	五〇・四〇	五〇・二〇	五〇・四〇	漲〇・三五	〇・二五
二〇關	四月	五〇・〇〇	五〇・一〇	五〇・〇〇	五〇・一〇	漲〇・二五	〇・一〇
統稅	三月	五六・〇〇	五六・一〇	五六・〇〇	五六・〇〇	漲〇・三五	〇・一〇
統稅	四月	五五・六〇	五五・七〇	五五・六〇	五五・六〇	漲〇・三〇	〇・一〇
鹽稅	三月	五七・二〇	五七・二〇	五六・九五	五七・一〇	漲〇・三五	〇・二五
鹽稅	四月	五六・七〇	五六・八〇	五六・七〇	五六・八〇	漲〇・二五	〇・一〇
金短	三月	七四・三〇	七四・三〇	七四・一五	七四・一五	漲〇・二五	〇・一五
金短	四月	七三・四〇	七三・五〇	七三・三五	七三・五〇	漲〇・二五	〇・一五
二二關	三月	六〇・一〇	六〇・四〇	六〇・一〇	六〇・三五	漲〇・四〇	〇・三〇
二二關	四月	五九・九五	六〇・〇五	五九・八五	六〇・〇〇	漲〇・五五	〇・二〇
二三關	三月	六九・〇五	六九・三〇	六八・八五	六九・三〇	跌〇・一五	〇・四五
二三關	四月	六八・四〇	六八・七〇	六八・三五	六八・五五	漲〇・一〇	〇・三五
整六	三月	六八・二〇	六八・四五	六八・一五	六八・三〇	漲〇・二〇	〇・三〇
整六	四月	六八・九〇	六八・九五	六八・七五	六八・九五	漲〇・一五	〇・二〇
九六	三月	一〇・三五	一〇・四五	一〇・三〇	一〇・四五	漲〇・一五	〇・一五
九六	四月	一〇・四五	一〇・五五	一〇・四五	一〇・五〇	漲〇・〇五	〇・一〇

傳中央開現　標金跌後復騰

▲最高達七一元　▲結果微升五角

昨十四日標金晨跌晚漲，惟終日仍不脫盤局，滙市均鬆，人心甚疲，前市開後卽降至八百六十元另二角之低價，後市因傳中央頃收現金，大戶傾進，漲達八百七十元外，終稍回下，結果微升五角，倫敦大條續升，美銀勿動，滙兌英升美降，生金大六辦士，開金升六厘，九時標金開盤爲八百六十四元五角，計跌五元，初由義豐永來進，漲一元二角，回至六十五元七角，益成、福興永、元一、餘慶永、恆餘、同太昌爭賣時，滙市猛鬆，價立又跌去五元三角，當降爲六十元另四角，義豐永、大德成買入，回至六十三元五角，旋由恆餘、迎祥、同太昌、餘慶永、同豐恆又售，重小三元三角，念六分見六十元另二角，後益成、福興永、義豐永、福餘均買，抬上五元三角，四十二分至六十五元五角，嗣見元泰、日昌、福興永、恆餘等繼再賣，價步降三元七角，十時十四分至六十一元八角，大昌祥、益成、義豐永、大發永、恆餘再買，重回好三元四角，十一時念五分爲六十五元二角，此後人心仍疲，永利、恆餘、大發永、大達傾出、又遜四元、三刻退爲六十一元二角，最後散戶來進，好一元餘、至十二點收盤、價爲八百六十二元三角、

後市開盤又小一元六角，爲六十元另七角、繼見另二角、大德成、恆餘、惠祥先來買進、升至六十二元四角、俄因子盡買稱升、福餘、恆餘賣出、又退爲六十元另五角、後滙市甚平、大德成再買、元一、惠祥、恆餘相機亦進、當升三元餘、二點五十二分漲至六十四元一角、恆餘復出、退至六十二元二角、嗣盤到三點三刻、因傳中央開現金、人心直上、漲風頓起、檯面上義豐永、恆餘、福興永、大德成、五昌祥、永利及另戶奮買、詎價飛騰八元餘、竟透出七十元、四時念五分漲爲七十一元、益成、福興永、萬興、大發永、惠祥見高脫手、遜一元九角、至六十九元一角、後復昂一元、及至四點卅分收盤、價爲八百七十元、今將全日間市價列後、

▲前市

開盤	八百六十四元五角
最高	八百六十五元七角
最低	八百六十元另二角
收盤	八百六十二元三角
補水	八百六十四元
登賬價格四月	八百六十二元

▲後市

開盤	八百六十元另七角
最高	八百七十一元
最低	八百六十元另二角
收盤	八百七十元
補水	八百七十元
登帳價格四月	八百六十二元

票據所昨交換總數

上海聯合準備委員會票據交換所廿四年三月十四日交換總數如下、銀圓九百八十陸萬九千二百七十五元九角三分、內計銀圓五百四十九萬七千七百九十一元另七分、匯劃銀圓、四百三十七萬一千四百八十三元八角六分、又上海銀行業同業公會、聯合準備委員會公單拆款息每千元每日一角、公單貼現率每千元每日一角五分、

招商局　◀船期廣告▶

建國	快輪	准於三月十七日星期日晚開往漢口沿途各埠均靠（本輪電話八二一六〇）
江順	快輪	准於三月十八日星期一晚開往漢口沿途各埠均靠
新江天	快輪	准於三月十六日星期六下午五時開往鎮海寗波（本輪電話八三二六五）
海晏	快輪	准於三月二十日星期三晚直放溫州
新豐	快輪	准於三月十九日星期二上午十時開往威海衛烟台天津
安興	快輪	准於三月十六日星期六上午九時開往汕頭香港廣州
海元	快輪	准於三月十六日星期六上午九時開往青島
泰順	快輪	准於三月十七日星期日上午十時開往海州老窰
海貞	快輪	准於三月念日星期三上午十一時開往汕頭香港廣州

總局地址上海外灘九號　電話一一五八三……九

營養上品

魚肝油富於甲丁兩種維他命，及其他重要成分，在醫學上之營養價值，未有能與之相埒者。

五洲乳白魚肝油

地球牌麥精魚肝油

味美無腥

香甜可口，均調製精良，滋養豐富，爲魚肝油中之上品，老幼咸宜之營養劑也

乳白：每瓶一元七角五分

麥精：大瓶一元六角　小瓶八角

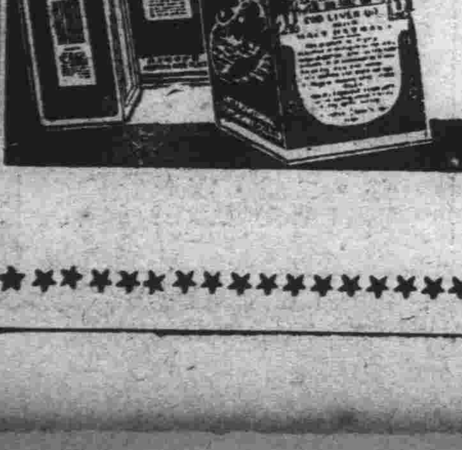

各地藥房均有出售

五洲大藥房發行　上海及各埠

銀色座譚

不是給朋友的贈品，敵人的一種冷箭

……非光 非

眞是商人的心腸，商人的廣告術，商人的醜惡呀！

請打開報紙來看吧，有的在預告新戲「玲玉香消記」，有的爲了大減價而開着阮玲玉的「遺影展覽」，甚至有的在「循環」廣告上，硬插進一句「與阮玲玉殉情有同樣的悲楚」。

★

唐瑜先生：你在「悼阮玲玉」的文章裏，罵盡了一般「黃色新聞記者」，即使我自己也是一個新聞記者，也會感覺到十分痛快，像看了「新女性」一樣的痛快！

但是，你在前天的「銀座」上，突然刊出一張「打死張達民」的鋅版來，我認爲這舉動是錯誤的。——即使這是許多讀者的意見，我認爲也是不能登的！

這是我的意見：殺害阮玲玉的，也許是這「要錢不要命」的張達民，然而他不是從天上掉下來的，清清楚楚是這現實社會的產物，那末打死他一個有什麼用呢？能夠產生一個張達民，或唐季珊的社會，當然也很可能產生第二第三個，以致於無窮盡的張達民和唐季珊的。

所以，我們目前最重要的問題，是用怎樣的方法才能使這社會不再產生第二個張達民，或唐季珊，或「黃色新聞記者」！不然，把問題單純化了，即使是眞的打死那張達民，也等於死了條狗，根本還是不能解決什麼的！

十五週年紀念文獻 蘇聯電影

電影演員論（五）

普特符金作 思白譯

史丹尼拉夫斯基，在他的筆記之一中，說着關於體驗的藝術與表象的藝術的話。他是藉這兩個概念，來表白演員的兩種型的。其中之一是從內在的前提產生，另一是從外部的演劇的樣式產生出來的。

史丹尼拉夫斯基說：——「體驗的藝術，是努力着要在每回，而且在每個各別的作品，把角色的感情意識到的，而表象的藝術，其體驗過程是：自己在家把角色演習的一回，在最初也探求表現那一般的角色的精神的本質那樣的樣式，而從這以後，只打算模做那樣式而來演出。——職業的型的演員們，是忘却體驗，而欲一舉而造成那於任何角色，又於藝術上的任何方向都使用得的，感情的表現及場面的解釋的現成的樣式的。換句話說，不論在體驗的藝術上，在表象的藝術上，體驗的過程是不可得免的，但爲營業，這是不必要，是不過偶或有之而已。」在此確切地說，是可把「體驗」這用語換作「使成爲己有」的這用語的。何則，因爲屬於演員的主觀的個人的東西，跟屬於戲曲的客觀的不可缺的東西，從而是跟對於戲曲的演員的判斷的，深切的內面的連關的過程，是仍要在那對於形象的正確的工作的過程上被具體化的。這個連關，在爲史丹尼拉夫司基稱作（職業演員）的常跟藝術絕緣的舞台勞働者之一型，是不存在的，而在眞正的演員，是非存在不可的。

對莫斯科藝術劇院派的演員們之含於這個所謂體驗的用語中的複雜的嚴密的意味上的角色的體驗的必要，同意與否是隨便的。但不論在哪個場合，演員的個性，與他所演的形象的生活的個個的契機的有機的連關，是不可缺少的。

這個連關，是比什麼也佔先的，現實的形象的第一個條件的當然[illegible]的形象作爲個人的自己的所有的契機，是不限於戲劇或電影的，不可缺的條件，這事，頗饒深長的興味，我以爲，這個所造出的形象與個人的連關的具體的意識過程，在任何藝術的創造過程，也是正當不可缺的東西。

從作家們的自述，我們知道，他們爲通過具體的，個人的意識而找出適切的抑揚，用詞，語句，是把自己的作品之中的人物的言語，幾次三番的在口中反復着的。

我們也知道哥郭里的自白。「死的靈魂」的一切的登場人物，他以爲實是在自己也想要擊毀了之的，並斷言那是自己的個人的天性的暗的一面。

排演的體系與方法，而竭力幫助着演員完全地而且深刻地把握角色的戲劇，是一面作出[illegible]。（第二章完）

電影形態論（三）

愛森斯坦作 梁成譯

像在說「建築就是冰結漣音樂」的歌德這句偉大的話中所暗示着的樣子，要是以辨證的地來理解，那就可以當作力學的機能的了。關於這種理解底方法，在後面囘頭再來討論吧。

但是在單一的意識形識（一元的見地）的場合，那全體，同時那最小的局部，也不得不由於單一的原理來統一了的，同樣地——同一衝突底原則，

因爲是當作了藝術的方法論底中心思想的，所以社會的條件底衝突，却就並存着了的。

在這裏，我們更可以根據藝術的最高形式——電影形式——個別的實例，直接地來研究藝術的一般的問題了。

但因爲Shot和Montage——是電影底基本要素的緣故。

蘇聯底電影，是已經當作電影底神經來把Montage建立起來了的。解決了Montage，就是等於解決了電影的特殊問題。所以舊的電影製作者們（例如：在理論上非常陳舊的萬雷雪夫）恰如把磚頭堆積起來似的，不是把各個的Shot重貼起來，而來敘述些什麼東西嗎？總之，他是拿些什麼東西來提供在觀衆之前的呢？我們這就是Montage的了。所以，這時，在個的shot的內部[illegible]錯誤的實際說法。

因爲把給與的對象，祗是根據外部活動底性質來決定的緣故，所以說這是可以把堆積起來的機械的處置當作一個原理來評價了。

正因爲像這樣深刻的相互關係，是不能說明韻律的緣故；所以，解釋的結果，在正眞的意義上的韻律，就產生出來了一切正反對的尺度。爲什麼緣故呢？因爲依據機械的韻律法和有機的節奏法是巳成了反比例的緣故。

在這種意義上，假使照着理論家普特符金負責所說的話，那末——Montage是在各個shot上展開了觀念的方法的。（敘述底原理）

但若照着我底見解，那末——Montage並不是由於相互連續着的膠片的斷片來敘述觀念，而是在各自獨立着的兩個斷片底衝突中而產生出來的。（力學底原理）

（在這裏所說的「敘述的」和「力學的」——就是在於形式的方法論的意義上，而不是在於內容和動作的方法論的意義上的。）

恰如日本底象形文字，兩個獨立了的同一意義的符號（shot）並存着，而爆發出來新的觀念似的。

例如：

目加水等於泪
門加耳等於聞
孔加口等於吼
口加犬等於吠
口加鳥等於鳴
刀加心等於忉

這難道也算是詭辯嗎？決不是的。

爲什麼緣故呢？我們在這裏得要明白，這一點，是因爲電影形式底原理和精神底本性，本身就是那技術的（視覺的）基礎的緣故。於是我們就可以知道，在電影上活動着的現象，就是因爲由於把活動的形體攝影爲兩個不活動的映像，並列地連續下去，而以極充分的時間表現出來了之後，——把這一個活動的拿來滲進在另一個的映像中而產生出來的緣故。

所以，通常的地來說明把運動底現象當作「混合」的責任，大都分是像在上面所講過似的，是已經通俗的地解釋過Montage底性質了的。

不過在這裏所說的運動底現象，實際上能非常正確地說明怎麼樣的起源，這就算是已經得到一個結論了。

因爲兩個不活動的shot連結起來的結果，在那裏會產生出來活動的知覺的緣故。

這是正確的嗎？在畫面上，照言詞說來，實在是正確的。

「國際陰謀」（依士）

大光明映

原名：MARIE GALANTE
導演：Henry King
編劇：Reqinald Berkele
主演：Kittl Gallian
出品：福斯公司

我們必需指出，所謂「國際陰謀」的陰謀，不過是一個幻想的幾個「紳士竊賊」犯罪的故事。當然，這樣庸俗的故事，被廣告員冠上這樣一個動人的名子，也不愧爲一着巧妙的宣傳方法。

故事貫穿在一個少女瑪莉的身上。這少女從法國被拐到美國，她從拐匪的手裏逃出來，到一個酒店作歌女，在這酒店裏，她就碰見了歐美人士所最傾心而加工趕造的那些人物：官家偵探間諜和竊賊。

故事的發展，有許多地方是不合情理和多餘的。如瑪莉的被拐，以及她的逃出；海台輪復返與各個人物間的關係，全寫得那樣牽強，那樣的使人摸不着頭腦。

導演在努力佈置瑪莉思家的情緒，也就是因爲這種懷鄉病，使她接近了那些人，使她被那些人利用。但此外，作者彷彿再沒有其他方法，來處理瑪莉和他與那些人之間的關係，因之，便顯得異常單調。

因爲故事的牽強與紊亂，因之，情調是非常破碎與不統一。因爲憑藉了對白的敘述的地方佔有全片的大部，所以非常沈悶。

也許作者已直感到能力的薄弱，所以在大段的對白裏，極力的加入一些笑料。但笑料也無從加起，於是便想到了黑人，用黑人來尋尋開心，對於白人，那不是很有趣味的嗎？

袁美雲姑娘在「逃亡」中

藝華出品・岳楓導演
（不日將映於金城）

銀•色•之•街

▼……「夜來香」已完成三分之一，導演程步高現正積極從事該片之配音工作。

▼……「鄉愁」昨拍孤兒院一場，兒童演員達二三百人之多。

▼……「落花時節」中，有一偉大戰壕佈景，現正趕搭中，這幾天明星露天攝影場裏滿佈着鐵絲網和沙袋，此景拍完，「落花時節」即告竣。

▼……有聲新片「堅苦的奮鬥」定于十六日起在卡爾登公映。

▼……文逸民新作「母親」之初稿脚本業已製就送審。

▼……吉星影片公司新片「方芸英」，已定本星期日（十七日）起在金城戲院公映云。

▼……被稱爲韓蘭根第二之趙突山，現加入快活林公司，同人咸呼之爲「第二先生」！（快活林）

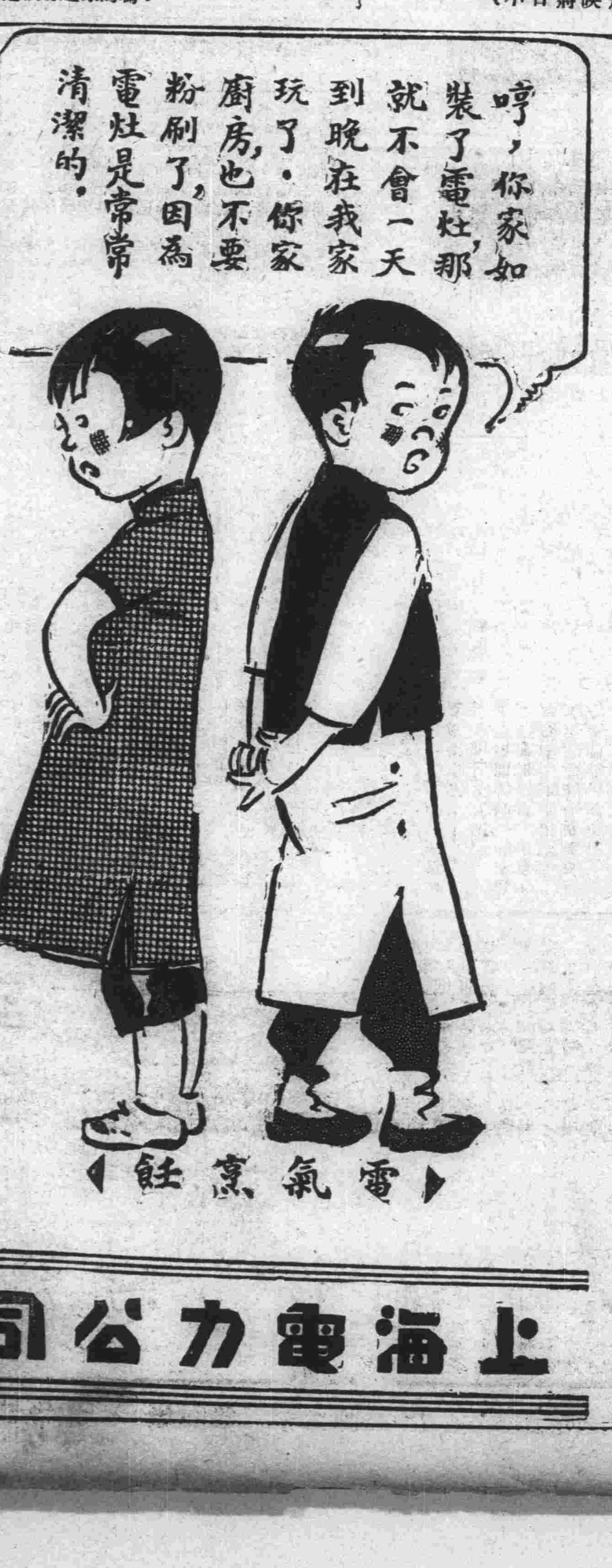

〈電氣烹飪〉

(4)

上海電力公司

南京大戲院 時間 二時半 五時半 九時一刻 今日開映 花月良宵

大上海大戲院 時間 二時半 五時半 九時一刻 今天開映 英雌歷險記

上海大戲院 時間 三時 五時一刻 七時一刻 九時一刻 今日開映 續映 泰山情侶

融光大戲院 時間 二時 五時一刻 七時一刻 九時一刻 今天開映 無線電奇緣

巴黎大戲院 時間 三時 五時一刻 七時一刻 九時一刻 今日開映 神祕古鐘

麗都大戲院 時間 二時半 五時半 九時一刻 今日開映 壹點靈犀

中央大戲院 時間 三時 九時 今天開映 新女性

光華大戲院 時間 二時 四時半 六時半 九時一刻 今天開映 淚痕

新中央大戲院 時間 三時 五時一刻 七時一刻 九時一刻 今天開映 大路

明星大戲院 時間 二時 四時一刻 七時 九時一刻 今天開映 綿綉天

恩派亞大戲院 時間 三時 五時一刻 七時一刻 九時一刻 今天開映 紉珠

共和大戲院 時間 下午 三時 七時 九時 今日開映 一個女明星

卡德大戲院 時間 三時 六時 九時 今日開映 世界大戰

榮金大戲院 時間 二時半 五時 七時一刻 九時一刻 今日開映 再生花

蓬萊大戲院 時間 三時 五時 七時 九時 今日開映 再生花

萬國大戲院 時間 三時 七時 九時 今日開映 人間仙子

世界大戲院 時間 三時 七時半 今日開映 時代的兒女

天堂大戲院 時間 二時 六時 九時 今日開映 荒江女俠

西海大戲院 時間 二時 四時一刻 七時一刻 九時一刻 今日開映 紅羊豪俠傳

華德大戲院 時間 三時 七時 九時一刻 今日開映 神女

九星大戲院 「時間」（日）三時 五時半 （夜）九時一刻 明日開映 循環

百老匯大戲院 時間 三時 七時 九時一刻 「傷面人」及登臺表演 金剛之子

鴻飛大戲院 時間 三時半 六時半 八時半 今日開映 女兒經

山西大戲院 時間 二時 四時一刻 七時 九時一刻 今日開映 兒童之光

威利大戲院 時間 三時 五時一刻 七時一刻 九時一刻 今天開映 憐香惜玉

浙江大戲院 三時 五時一刻 七時一刻 九時一刻 今日開映 荒沙三俠 加演艷舞

虹口大戲院 每日輪映四次三點起至十一點止 碎花瓶

法言

居正

新刑法評價（一一六）

弘之

圖利而挑唆或包攬訴訟罪

意圖漁利而挑唆或包攬訴訟，現行刑法，尚無處罰明文，新刑法以情節可惡，故於第一百五十七條，增設論罪科刑之專條，以資適用（修正要旨第六十二參照）

唐律：『教令人告緦麻以上親，及部曲奴婢告主者，各減所告者罪一等』……若教人告子孫者，各減所告罪一等』。其疏議曰：『其有教令人，自告緦麻以上親，或教人部曲奴婢告主者，告實及誣，各減告者罪一等』。（卷二十四鬭訟）此與本條規定挑撥之定型相類。

懲治土豪劣紳條例第二條第六款：『挑撥民刑訴訟，從中包攬，詐欺取財者，處二等至四等有期徒刑，並得沒收其財產之一部或全部。』與本條之構成要件，尤相接近。本條之設，於立法沿革上，無論在舊律及民國之刑事法規，均有所根據。

人民權利受有侵害，或有將被侵害之虞，固得行使其訴權，請求國家予以救濟或保護，然私權於法定範圍內，本許人民拋棄，其不請求救濟或保護，要非法所不許；而刑事訴權屬於人民者（自訴），無論以事件之輕微，個人之宥恕，亦均未可強制其行使，如意圖漁利而挑唆或包攬，是非欲伸張防護他人之法益，直屬乘機以利私圖，不可不加以處罰。且國家雖予人民以訴權，仍望人民能杜息爭端，故於民事設有調解制度之法規，於刑事定有微罪不舉之專條（現行刑訴法第二四五條新法第二三二條），挑唆或包攬訴訟，即與此意相違悖，非加論罪科刑，不足以息健訟之風。

高二分院首席檢察官 鄭鉞昨日宣誓就職

司法部派沈錫慶代表監誓

江蘇高等法院第二分院首席檢察官鄭鉞、前月蒞任後、關於正式就職典禮、始於昨日午後三時、在第二分院第一法庭後面客廳中舉行、先期由鄭首席柬邀本市黨政軍警司法各機關各團體派員蒞臨觀禮、而司法行政部則派高二分院沈家彝院長監督、濟濟蹌蹌、爲況殊盛、茲誌各情如次、

禮堂佈置　禮堂設於高二分院樓下第一法庭後面之客廳內、壁懸總理遺像遺囑、交叉黨國旗、兩旁分貼黨歌誓詞及就職典禮秩序表、右側爲監誓員、宣誓員、黨部代表等席、此外槪屬來賓席、禮堂面積、雖不甚寬敞、而佈置則極雅潔整齊、門書「禮堂」兩字、以資識辨、並於該院大門首交懸黨國旗、屋頂亦高張國徽、來賓簽到處、則設於門口廊下、凡來賓簽名後、即由胸綴紅綢之職員慇懃引導登樓、先至客室茶點、

來賓題名　午後二時、觀禮來賓、陸續驅車到院、計有市黨部毛雲、警備司令部代表陳漢佐、市保安處代表鄭培義、上海地方法院長沈錫慶、及該院首席檢察官鍾尚斌、高三分院及第二特區法院代表唐在禮、模範監獄長任嘩、分監長孫維、第一特區地方法院長郭雲觀、首席檢察官向哲濬、工部局會辦何德奎、工部局律師甘鏡先、本市律師公會代表沈鈞儒、暨高二分院第一特院之庭長推事檢察官與新聞記者等五六十人、座爲之滿、

就職儀式　一、監誓員就主席位、二、宣誓員就位、三、全場肅立、四、唱黨歌、五、向國旗黨旗及總理遺像行最敬禮、六、主席恭讀總理遺囑、七、靜默三分鐘、八、宣誓、九、監誓員訓詞、十、黨部代表致詞、十一、來賓演說、十二、宣誓員答詞、十三、禮成、

演詞彙誌　鐘鳴三下、監誓員宣誓員來賓等徐步入禮堂、照預定秩序、行禮如儀、沈院長代表司法部致詞、大意謂檢察官之職權、不外乎犯罪之檢查、公訴之提起、判決之執行、而其尤爲重要者、則屬貪污枉法之檢舉、他若服從黨義、奉行法令、不妄費一錢、不妄用一人、並決不營私舞弊、授受賄賂、更須身體力行、鄭首席素極清廉、將來必能盡其職責、摘奸發伏也、繼由市黨部代表毛雲致詞、略謂現代法律、日形進步、茲則更得一執行法令之良好法官、代表國家奉行法令、定能在國際上增加光榮、於司法界放一奇彩、次由何德奎演、最後由鄭鉞答詞、謂對外因受協定之限制、而對內當就能力所及不敢怠忽、今承監誓員指導、與諸位來賓賜教、實所榮幸、以後仍希望不吝教益、藉作匡襄云云、

司法部 頒給高四分院關防

（徐州通訊）高四分院自奉令成立、除呈請高法院發給木質關防外、並呈司法行政部轉呈司法院暨國民政府請求發給正式關防、當由國府令飭印鑄局製造銅質大印兩顆、於昨日發到、該院已於十三日啓用、並將木質關防切角銷毀、又訊、高四分院成立、徐州各律師呈請組織公會、刻已籌備就緒、月底即可正式成立、

律師公會 昨開執監聯席會

通過新會員二十八人

上海律師公會、昨晚七時、在法租界貝勒路辣斐德路口五七二號會所、召集一九二次執監委員聯席會議、出席委員沈鈞儒、吳正鏤、馬君碩、朱扶九、陳志皋、周孝庵、李銘、張正學、胡覺、毛雲、陳霆銳、王維楨、楊志豪、嚴蔭武等、公推陳霆銳爲主席、戴繼先紀錄、開會如儀、茲將提議筆錄之於下、一、司法行政部實業部先後批復、關於申新紡織公司被匯豐銀行非法拍賣事、業已轉咨辦理案、「議決」存查、二、吳縣律師公會函復沈陳楠律師、業因刑事案停職案、「議決」存查、三、吳縣律師公會函知約定辯護人夫馬費、講撥付案、「議決」查案函復、四、九江律師公會、電復對於呈請廢止一切特別刑事法令、表示贊同案、「議決」俟其他公會復電到後、併案辦、五、余祥擧會員函復、至辦公室本係獨立、並未與上海偵查所合作、「議決」存查、六、上海地方法院知張舍我律師停職日期、因高二分院無從查考、呈部請示、應俟高二分院復到後再行轉知案、「議決」存查、七、四川成都律師公會電請對於司法行政部羅前部長所發摧殘律師破壞法治之第三八八六號通令、一致依法力爭案、「議決」查案辦理、八、姚建律師函請轉呈法院對於刑事累犯於期執行完畢、即送遊民習藝所習藝、並請市政府增撥該所經費案、「議決」建議司法行政部核辦、九、姚建會員函請在上海地方法院律師休息室增裝電話案、「議決」照辦、增裝電話一具、十、葉蒹康會員、函報創辦美康兎子呢帽廠、與律師職務並無妨礙、請准許可案、「議決」准許、十一、上海市國術館函借場地、以作教練分場案、「議決」並無餘地、可供練習、函復該會另行設法、十二、防空協會上海市徵求隊隊長、函徵加入爲團體會員案、「議決」加入該會會員、十三、胡覺委員提議各法院對於傳訊民刑事之原被告、往往不顧及就審期間、於應訊之原被告、甚有影響、可否轉請各法院注意案、「議決」轉呈各法院注意、十四、陳志皋委員提議、請予注意收狀時間之計算、各法院往往不照辦公時間、影響於不變期間、可否請轉呈各法院注意案、「議決」轉呈各法院注意、十五、律師張傑、崔惠卿、徐廷揚、吳定振、沈、程澤恆、戈劍農、程有璋、張賡、錢如南、朱士達、宓錫通、陳過、羅漢眞、祝匡正、楊鏗、金鶴年、王承祥、沈家詒、甘德雲等、聲請入會案、「議決」通過、即日呈報各級法院備考、

今日開庭表

▼高等第二分院（民事案件）

案由	時刻
黃漢忠與泰山保險公司保欵上訴	下一、半
陳星壁與恆利銀行保證債務上訴審理	下二
裕農公司與愛禮司洋行貨欵上訴	下二、半
姚介德與楊金祥債務上訴審理	下二、四五
麥脫來與百祿洋行貨欵上訴審理	下三

▼高等第二分院（刑事案件）

案由	時刻
工部局因車永康略誘上訴宣判	下二
閔汪鳳珠因閔釆臣遺棄上訴宣判	下二
陳阿四因强盜上訴訊問	下二
邵祥林因强盜殺人上訴訊問	下二
陸繼南因妨害風化上訴更審	下二
金嘉祿因榮傳貴侵占上訴審理	下二、半
徐家和因徐家猷僞造文書上訴審理	下三

▼高等第三分院（刑事案件）

案由	時刻
朱阿寶强盜上訴審理	上九
蔣作洲竊盜上訴審理	上九、半
王阿生竊盜上訴審理	上十
程許氏詐欺上訴訊問	下三
馬懷德鴉片上訴審理	下二
徐連海過失致人死上訴審理	下三
顧寶生殺人未遂上訴審理	下四

▼第一特區法院（民事案件）

案由	法庭	時刻
吳瑞清墊欵上訴	六	上九、半
天利洋行與施德權鉛筆廠賠償傳證阿吧齊	六	上十
陸吳氏與談雲堂借欵上訴	六	下一、半
倭力噶格洛莫爾夫司喀牙與瓦西力格洛翼爾夫司吉離婚	六	下二
段清山與張少臣等借欵上訴	六	下四
徐正裕等與陳庞梅等貨欵	四	上九
勵蓮耕等與當湖旅社等返還押租	四	上九、半
同潤錢莊與陳伯權保證債務	四	上十
嚴譜南與嚴孟繁借欵	四	上十、半
宋銀聖與崔鴻立等確認所有權	四	下二、半
永豐莊與萬順豐號等欠欵	四	下三
公平洋行與德勝烟行等欠租	四	下二
華比烟公司與鄭仁棠等墊欵上訴	六	下二
李萬亭與呂如卿賠償上訴	六	下三
胡承諾與汪錫晉等票欵上訴	六	下三、半
王彩堂與夏瑞芳欠欵	七	上九
張華記與張妙根借欵	七	上九、半
丁吉蓀與朱衍慶返還存摺	七	上十
愛爾德公司與來嵐聲等欠租遷讓	七	上十、半
新康興記號與何祖蔭所有權	七	上十一
沈其美與開泰熱水瓶胆製造廠等貨欵	七	下二
中國墾業銀行與王廣驊等欠租遷讓	七	二、十五
胡財貴與方錦香押租	七	下二、半
顧富全與顧根福借欵	七	二、四五
格太新與池興忠借欵	七	下三
興泰電燈公司與永益號等欠租	七	下三、半
東方年紅電光公司欠租假扣押	十	八、五〇
德和洋行房產部與張森泰等欠租	十	上九
恆昌盛米號與張保華等保證債務	十	九、十五
張立時與夏章元等律費	十	九、三五
鍾生榮與金順祥貨欵	十	九、四五
元豐米號與蔡慶元保證債務	十	上十
李萱氏與吳廷良保欵	十	十、十五
聯保水火險有限公司與歸美宸保險費	十	十、三五
許逸飛與來嵐聲欠租	十	十、四五
勒郎生與莊昇新等借欵	十	上十一
虎標永安堂與裕華祥保證債務	十	上十一
陳桂芳與美眞照相館欠租	十	十一、十五
楊生與勞阿開等借欵	十	十一、念五
坦而生與王人美等借欵	十	十一、卅五
蔡志明與薛銀寶保證債務	十	下一、十
該興生與陸繼忠借欵	十	下一、念
義品銀行經租處與胡開文保證債務	十	下一、半
協和勸記莊與范文照欠租	十	二、四五
于一夫與鄭經友欠租遷讓	十	下三
徐進之與陳厚菴貨欵	十	三、十五
華永根與楊小寶聚欵	十一	下二
劉雲保與永大五金號顧鶴生等借欵	十一	下二
哈同洋行沈立誠與趙福克欠租遷讓	十一	二、十五
歐陽芬與童金火等欠租	十一	二、十五
泰利公司白蘭與於金生等欠租	十一	下二、念
愛而成生與山介眉等借欵	十一	下二、半
生得生與馬品記借欵	十一	二、四〇
恆豐紡織新局孫蕎生與姜阿二等欠租	十一	二、五〇
徐少溪與野瀾生等執行異議	十一	下三、半
同利公司陸領甫與鍾經華欠租遷讓	十一	三、三刻
呂叔湘與馮順伯解約	十三	上九
美耶生與劉長生等借欵	十三	上九
柴張氏與張永生墊欵	十三	九、一刻
劉福勳與徐助來欠欵	十三	九、一刻
王叔炎與虞順懋欠租	十三	上九、半
張讓文與湯仁達貨欵	十三	九、三刻
嚴福來與張松山貨欵	十三	上十
甲能生與陳亞等借欵	十三	上十
勒郎生與蔡華昆等借欵	十三	十、一刻
聶潞生與陳炳根等欠租	十三	上十、半
葉介眉與郁根才損害	十三	上十、半
馮衍慶與何根泉欠租	十三	上十一
祝炳華與黃元全借欵	十四	上八、半
協諾拉多斯與麥爾方夫借欵	十四	上九
葛爾芬與維尼喜亞租金	十四	上九、念
美商橡皮公司與有利汽車行等貨欵	十四	九、五〇
寡勒回去與愛范五歐門等票欵	十四	上十、十
五和洋行與項德寬等欠租及保證	十四	上十、半
林志松與林郞氏離婚	十四	下二
鄭彥貞與郁粹雄等存欵	十四	下二、十
永壽聯記經租賬房與大美綢莊欠租遷讓	十四	二、念五
周松溪與倪森茂等保證債務	十四	二、四〇
培昌鑑號與上海第一鑄工廠票欵	十四	下三

▼第一特區法院（刑事案件）

案由	法庭	時刻
錢壽卿等妨害家庭（宣判）	一	上九、半
白登士紀業務侵占	一	上九、半
錢壽卿案內張永生等鴉片	一	上九、半
林永吉竊盜	一	上九、半
許四根訴陳本冲誣告詐欺	一	上十一
王富文傷害	二	上九
李瑞安詐欺	二	上九
熊沖麟等詐欺	二	上九
錢泉生竊盜	二	上九
孔廣恩等鴉片（宣判）	三	上九、半
周福裕等鴉片（宣判）	三	上九、半
曾浩良訴孫仲雲濫發支票	五	上十一
黃適耀訴陳星五僞造印章	五	上十一
成都路捕房訴喬廣發持有軍火	八	上八
靜安寺捕房訴周徐富等持有軍火	八	上八
靜安寺捕房訴王其昌竊盜	八	上八
老閘捕房訴陳阿泉竊盜	八	上八
老閘捕房訴何德林竊盜	八	上八

▼第二特區法院（民事案件）

案由	法庭	時刻
吳堯鵬與吳熙銓確認經界	七	上九
陳松源與凱似臘欠欵	七	上十
楊伯榮與郭柏如交還道契執行異議	七	九、三〇
王良慶與金阿月等公費	七	十、二〇
B劉佈欽過與A劉佈欽過離婚	七	十、四〇
達理與田畝之欠租	七	十、五〇
盧聲平與柯冰欠租	四	二、四〇
藤與孫梅裕欠租	四	二、五〇
許彭山與王庠熊欠租再審	四	三、一〇
彭有太與馮有淦借欵	四	三、二〇
王鍾賽與曹福源欠欵	四	三、三〇
馮以圭與彭啓琇欠租	四	二、一五
張亞庸與孫應生損欵	四	二、二〇
德高悌與董振聲等欠租	四	二、二五
布列甯與瓦爾拉莫夫欠欵	四	二、三〇
張文駿與王發生等欠欵	四	二、三五
王庠熊與張炳南欠租	七	下二
徐梅記與劉錦文執行異議	七	下三
潘國光與張慰祖等欠租	七	二、一〇
馬耀先與陳譯華欠租	七	三、三〇
沈阿桃與周和元貨欵	七	二、五〇
倪仁玉與朱耿如詐欺民訴	五	下二
鄒顯卿與王向賢欠租	五	下二
馬海洋行與漢壽德欠租	五	下二
劉葛懷與吳秋亭等詐欺民訴	五	下三
麥也夫司基與歡聞勞夫貨欵	六	下二
王盤生與諾阿二會欵	六	下二

▼第二特區法院（刑事案件）

案由	法庭	時刻
警務處訴張金桃等强盜	一	上九
警務處訴薛小弟殺人	一	上九
警務處訴張順生等强盜	一	上十
警務處訴蘇恆彩搶奪	一	上十
警務處訴陶金弟等搶奪	一	上十一
警務處訴王阿三行使僞幣	一	上十一
警務處訴張元生竊盜	一	上十一
警務處訴吳漢竊盜	一	上十一
警務處訴王朱氏鴉片宣判	一	上十一
朱文龍訴周葆林濫發支票	二	上九
馮鑑定訴新施全福等竊盜	二	上九
潘敏訴奧門濫發支票	二	上九
倪伯齊訴施春和詐欺	二	上九
符錫玠訴李菊芳詐欺	二	上九
孫子哲訴曹汝樑妨害自由	二	上九
陳季亮等妨害公務	二	上九
伯牙李密爾曼訴愛格倫爾列爾侵占	二	上九
張松林便利脫逃	二	下二
陳華章妨害公務上訴	二	下二
樊老三訴儲家寬等誣告	二	下二
朱金成等擄人勒贖	八	下二
姚蔭鵬訴陳子端侵占	一	下二

▼上海地方法院（民事案件）

案由	法庭	時刻
張敬德與張賀氏股欵	一	上十
華北堂與楊文德等欠欵	一	下一、半
唐曾望與吳阿川遷葬	一	下三
張沈五寶與張文鎔離婚	二	上九、十
袁鴻章與吳友山債務	二	上九、半
周松蘭與周咸和等異議	二	上十、半
費海濤與恆豐數記行異議	二	下二
肯脫與亨利木器號租屋	二	下二、半
邢勝根與張杏生借欵	二	下三
黃全生與朱俊才基地	四	下一
尹郎補與周惠昌等欠欵	四	三、四〇
馬金標與李魯水欠租	四	下四
胡陳氏與鄭熊丞借欵	四	下四
王曜坤與胡昭泰租金	四	下四、念
周才生與王洪明借欵	六	上九
趙升益與宋永庠等異議	六	下二
王佐良與徐金富等欠租	六	下二
陳趙姣翠與陳松年同居	六	下二、念
符秀林等與程昌明貨欵	九	下一、念
吳金榮與虞漸山欠欵	九	下一、念
豬羅卿與胡杜廷租屋	九	下一、念
張玉書與陳梅吾租屋	九	下一、半
萬志成與史晉康租屋	九	一、四〇
姚琴柯與陳春華租屋	九	一、五〇
華錦與葛兆熊等借欵	九	下二
馬義元與朱洪福欠欵	九	下二、半
李雲慶與鄭文祥欠欵	九	下四
殷友蘭與張儒臣欠租	十一	下二
浦毓祥與沈子芳糧米	十一	二、〇五
蔡保生與陳才廷等借欵	十一	二、一〇
高則誠與包劍寒等貨欵	十一	二、一五
波倫生與陳明德借欵	十一	二、二〇
季友漸等與周泰昌等貨欵	十一	二、二五
馮以圭與恆源大藥號租屋	十一	二、三〇
俞月齋與李興亞等貨欵	十一	一、五〇
吳致德與臧永興等租屋	十一	下三、十
奚根生與談金祥借欵	十一	下三、半
華季英與張富貴欠欵	十一	三、五〇
王永祺與王養瑜等欠租	十一	下四
許少甫與李耀庭租屋	十二	下一、念
泰利公司與寶昌香料行欠租	十二	下一、半
于士桂與李金堂等欠租	十二	下一、半
陳錫範與王順林欠租	十二	一、四〇
程祖恩與張義興等米欵	十二	一、五〇
楊雲龍與江合興木廠欠租	十二	下二
張隆順與李耀卿等欠租	十二	下二、念
鄭實炎與范錫卿貨欵	十二	下三
黃慶平與單雲山欠欵	十二	三、二〇
洪昌祥與徐士卿等抵欵	十二	三、五〇
陳德記與李壽山等欠租	十三	一、二〇
丁正藩與范長德等欠租	十三	一、二五
朱文達與張湧興等貨欵	十三	一、四〇
袁利生與周愛銀等借欵	十三	一、五〇
李炬廷與張少卿等借欵	十三	下二
許逸飛與永和實業公司債務	十三	下二
吳純粹與盧玉岐等欠欵	十三	二、二〇
王馬氏與王大有借欵	十三	二、四〇
李墨西與陶瑞和欠租	十三	三、二〇
姚維永與趙宏基貨欵	十三	三、四〇
沈金寶與陸三毛賠償	十三	下四
胡蘭卿與邵興昌等欠租	十四	一、二〇
周應時與張玉成等欠租	十四	一、三〇
陳嬰與葉秉範墊欵	十四	一、四〇
鮑雲峯馬金泉欠欵	十四	一、五〇
周浩陽與陳貴友等租屋	十四	下二
未大達大興與袁生年借欵	十四	下二、十
黃進餘與俞錫舟等借欵	十四	二、二〇
俞瑞祥與周阿永會欵	十四	二、四〇
應儉甫與許晚成等欠欵	十四	下三
吳省三與楊順華租屋	十四	三、二〇
沈木生與張世奎等欠欵	十四	三、四〇
徐春榮與王延年租屋	十四	下四

▼上海地方法院（刑事案件）

案由	法庭	時刻
尹春合搶奪	三	上九、半
洪海珊僞造文書	三	上十
邢國農傷害致死	三	上十
陸蘭生搶奪	三	下一、半
陳新昌竊盜	三	一、四〇
趙恆慶竊盜	三	下二
陳金坤强盜	三	下二、半
胥榮祥等傷害	三	下三
周月良侵占等	五	下二
王學有竊盜	五	下二
侯蓮珍訴胡久生誘姦及遺棄	五	下三
王文達妨害家庭	五	下四
蔡阿東誘姦等	九	上九
周富春公記茶棧等漏貼印花	九	上十
陳永基鴉片	九	上十
萬祥煤號漏貼印花	九	上九
諸全生訴張阿德侵占	十	上十
李世賢恐嚇	十	上十、半
徐萬祥搶奪	十	上十、半
張福昌等僞造度量衡	十一	上十一
周東濂等傷害	十二	上九、半
陸廣善傷害	十二	上十
張棟文濫發支票	十二	上十、半
周駁良濫發支票	十三	上九、半
朱永祥濫發支票	十三	上九、半

佈告二

□地方法院

▼拍賣動產　▲三月十九日拍賣陳順福龍華陸家堰百步橋、順泰鋸木廠內動產最低價三十八元▲三月二十日柏賣林如興其美路慶陽路八號內動產最低價一百七十一元三角▲三月念一日拍賣解錦芳㈠南區街八五號立大祥腿號㈡外倉街德隆祥腿號動產最低價㈠七十一元八角㈡三百十元零五角

▼拍賣不動產　▲三月十八日在本院投標三月十九日開標拍買沈元璋等浦東高橋鎮北街二九三、五、七號第一進市樓房大小五幢水井一眼、南北披廂瓦平房各兩間第二進平房大廳四間南北披廂樓房各一幢第三進樓房三幢玻璃罩棚一座南北披廂樓房各一幢第四進樓房五幢後面瓦平房二間後面灶披二間坑房一間速同隨屋基地一畝三分三厘三毫最低價一萬零二百七十七元五角五分▲三月十八日在本院投標三月十九日開標拍賣張冬泉等漕涇區廿六保十一及念七圖悲字圩五十三號張廷昌戶田四畝七分零九毫（內有墳兩座）最低價五百四十九元二角六分▲三月十八日在本院投標三月十九日開標拍賣蔣潤林中山路三號橋北堍德厚里街內坐北朝南二號租地建築紅瓦平房八間最低價一百四十九元四角四分▲三月十八日在本院投標三月十九日開標拍賣殷星海引翔鄉廿三保四七圖黎字圩六二二號張在榮戶田二畝七分三厘五毫最低一千一百九十六元二角九分▲三月十八日在本院投標三月十九日開標拍賣吳文元引翔鄉念三保十圖迺字圩（土名胡名家弄）英册第一一六〇三號永租地一畝七分六厘二毫最低價二千五百六十九元▲三月十八日在本院投標三月十九日開標拍賣引翔鄉念三保十五圖賓字圩四五五號夏維忠戶田三分四厘五毫及地上房屋二間半最低價一千五百六十七元三角五分▲三月十八日在本院投標三月十九日開標拍賣徐明哲上邑念三保十圖迺字圩三二九號張貴祥戶則田四畝八分二厘九毫最低價三千六百九十四元一角五分▲三月十八日在本院投標三月十九日開標拍賣李唐氏蒲淞區念八保十併十圖習字圩二五六號李景慶戶田五畝（內有墳一座）暨低價六千四百八十元

判決二

□高二分院

▼民事判決（十三日）▲張金生等與王元記借欵上訴一案（主文）上駁訴回、第二審訴訟費用由上訴人負担▲曾亨與美最時洋行賠償損害上更審一案（主文）原判決關於賠償數額及訴訟費用部分變更上訴人應賠償被上訴人銀五百二十八元六角七分及自民國二十一年十二月二日起至執行終了日止週年五厘之利息其餘上訴及被上訴人其餘之訴均駁回第一二兩審及前第三審訴訟費用由兩造各半負担▲郭天佑與裕源祥號賠償損害上訴一案原判決關於上訴人應賠償被上訴人金額部分變更上訴人應賠償被上訴人銀一千元其餘上訴及被上訴人之訴均駁回第二審訴訟費用由上訴人負担▲王新甫與唐翔榮賠償損害上訴一案（主文）上訴駁回第二審訴訟費用由上訴人負担

▼刑事判決▲工部局因馬阿二强盜及劉玉才等强盜各提起上訴一案（主文）原判決關於馬阿二科刑之部分撤銷馬阿二意圖供人犯罪而持有軍用槍彈累犯處有期徒刑四年裁判確定前羈押日數以二日抵徒刑一日其他上訴駁回▲李金龍等因强盜上訴一案（主文）原判決關於李金龍罪刑之部分撤銷李金龍連續結夥携帶兇器强盜處有期徒刑八年裁判確定前羈押日數以二日抵徒刑一日周文忠等勝財之上訴駁回▲蔡瑞林因强盜上訴一案（主文）上訴駁回

□高三分院

▼民事判決▲錢建文與錢良洲等因禁還祖墳一案（主文）原判決變更被上訴人之訴駁回兩審訴訟費用由被上訴人負担▲金文福與潘星魁因存欵一案（主文）原判決關於命上訴人清償被上訴人數額部分變更上訴人應給付被上訴人洋二千一百四十二元三角又利息洋六百十五元三角八分並就原本洋一千六百九十三元自民國念三年一月一日起至執行終結之日止按月八厘之利息其餘本洋五百四十九元三角自判決之日起至執行終結之日止支付週年五厘之利息上訴人之上訴及被上訴人其餘附帶上訴均駁回第二審訴訟費用由上訴人負担（十二日）▲和合公記與榮華公司因租金上訴一案（主文）上訴駁回第二審訴訟費用由上訴人負担

▼刑事判決（十二日）▲胡白夫危害民國更審案（主文）胡白夫以危害民國爲目的而組織團體處有期徒刑二年六月裁判確定前羈押日數以二日抵徒刑一日四一二紀念發刊詞稿二張殺人般的電刑文稿三張計劃工作計劃大綱四張草圖五張藝術論一本青年運動的理論與實行一本沒收

□第一特院

▼民事判決（十四日）▲李中道經租賬房訴張九富等欠租涉訟一案（主文）被告劉九富應給付原告銀一百四十四元如就其財產經强制執行而無效果時被告王漢文應代爲償還被告沈壽山應給付原告銀三十一元被告于海平如就沈壽山之財產經强制執行而無效果時應於沈壽山所欠租銀一百〇

質疑

▲售稿交涉　鄙人前編一某種辭典、賣與某書店、交稿後稿費業已如約領到、嗣該書店將稿本付排、并送審查會審查、結果中央不准出版、現書店方面、向鄙人交涉、要求退稿還洋、并要求賠償損失、鄙人無法應付、恐其行將起訴、爲特函請貴報代爲考慮、應付辦法、於貴報上答復爲荷、（上官警）

▲答　某書店如先審核君之文稿而繳付稿費者、則向君請求返還稿費、自難認爲有理由、惟君與該書店所訂契約之內容如何、中央因何原因而不准該書發行、未承詳告、難爲具體之答復、（昔醉）

▲贈與機器　某甲於去年十月間、送給某乙留聲機一只、現因雙方意見不合、某甲竟向某乙討還該留聲機、請問此事在法律上如何、甲已送與乙之物、依法究能討還否、乞示法律條文、以資茅塞、（杰）

▲答　來函所贈之機器、法律上稱爲撤銷贈與、但依民法第四百零八條規定、撤銷贈與、須於贈與物未交付前之、贈與物交付後、贈與卽不能撤銷矣、（昔醉）

▲誣告通姦　敝友某甲、生性懦弱、勤儉起家、稍有積蓄、致起宵小覬覦之心、有無賴某乙者、近忽向本邑兼理司法縣政府誣告與其妻通姦、訴狀略稱伊在船上任事、須每隔三天回家一次、伊妻遂與某甲（指敝友）私通、陳倉暗渡、已非一次、去年八月間、伊從外埠回來、妻之祕密、遂被識破、請求依法訊辦等語、請問㈠敝友應如何昭雪及抗辯、㈡敝友依法可否訴伊妨害名譽罪、以上疑問、務懇貴報法律專家詳予指示、並示法條及理由、（人杰）

▲答　㈠刑事以證據爲主、某乙如不能積極證明通姦之事、其訴卽不能成立、㈡如乙確係誣告、甲得提起反訴、（昔醉）

八元二角九分之範圍內代負償還之責 訴訟費用由被告劉九富負担九分之五 于海平負担九分之二 沈鑫山暨原告各負担九分之一 ▲發興草帽公司訴張最吉欲償貸款案（主文）被告應償還原告銀二千二百〇一元及自起訴日起 至執行終了日止週年五厘之利息 訴訟費用由被告負担 ▲華豐五金號訴顧利五金號求償貨款案（主文）被告應償還原告貨款銀一百七十九元八角二分 訴訟費用由被告負担 ▲匯豐呢絨西服號訴楊國昌償還原告銀三百三十元〇五角 訴訟費用由被告負担 ▲公和泳記汽油號訴有利汽車行主梁錦齋求償貨款（主文）被告應給付原告貨款銀二百八十二元二角 並自起訴日起至執行終了之日止週年五厘計算之利息 又應返還原告空汽油桶二十隻 如不能返還時每只賠償銀三元 訴訟費用由被告負担 ▲王小妹訴韓沛憲背契約請求賠償損失案（主文）被告應償還原告銀三千元 原告其餘之訴及假執行之聲請均駁回 訴訟費用由被告負担九分之一 原告負担九分之八 ▲義興成煤號訴蕭志良等欠款案（主文）被告蕭志良應償還原告銀二萬二千一百十三元七角 其中銀一萬三千三百九十四元七角 如不能償還時由被告汪舜山代爲償還原告其餘之訴駁回訴訟費由被告連志負担 ▲徐錫泉訴樊紹良等存款案（主文）被告應連帶償還原告銀三千三百五十九元三角二分 並自中華民國二十三年八月二十日起至全部清償日止 週年五厘之法定利息 訴訟費用由被告等連帶負担 ▲周渭記經租賬房訴陳周氏欠租案（主文）被告應支付原告銀一千四百二十六元五角 又小銀幣一百角 並自起訴日起 至全部清償日止週年五厘之法定遲延利息 訴訟費用由被告負担 ▲恰同祥行訴王紹功欠租案（主文）被告應支付原告銀一千七百四十二元 訴訟費用由被告負担 ▲中華鋼品有限公司訴楊俊生貨款案（主文）被告應清償原告銀二千八百三十元五角六分 並自起訴日起至全部清償日止週年五厘之法定遲延利息 並准自本年三月底起至六月底止 四個月平均還清 訴訟費用由被告負担 ▲蔣態生訴仲善倫等借款案（主文）被告仲善倫張振聲曾性初應連帶償還原告銀二百元 限令均分十個月付還訴訟費用由被告等連帶負担 ▲新源烟號訴陳定國票款案（主文）被告應支付原告銀四十六元 訴訟費用由被告負担 ▲浦連魁訴中國興業銀行存款案（主文）被告應償還原告五百元 及自民國二十二年十月二十日起至執行終了日止週年一分之利息 訴訟費用由被告負担

▼刑事判決（十四日）▲普陀路捕房訴施葛氏傷害未遂案（主文）施葛氏施用足以致重傷之方法傷害未遂 處有期徒刑一年 裁判確定前羈押日數以二日抵徒刑一日 斷針一支沒收 ▲新閘捕房訴王恆芝等製造鴉片代用品案（主文）王恆之楊秀貞共同連續製造鴉片代用品各處有期徒刑一年二月 各併科罰金五十元 罰金如易科監禁以二元折算一日 裁判確定前羈押日數以二日抵徒刑一日 紅丸 暨製造紅丸所用之原料器械照單沒收 ▲新閘捕房訴周阿金等鴉片案（主文）周阿金幫助販賣鴉片 代用品處有期徒刑六月祝文榮魏錦林 吸食鴉片代用品各處罰金三十元陸根福李保之吳金江顧炳生沈傑良吸食鴉片代用品 各處罰金二十元 罰金如易科監禁以二元折算一日 裁判確定前羈押日數以二日抵徒刑一日 以一日抵罰金二元陳雲川無罪 紅丸煙具沒收焚燬 ▲新閘捕房訴吳寶相等鴉片案（主文）吳寶相販賣鴉片處有期徒刑六月 併科罰金一百元 李裕如張州祿陸百奎吸食鴉片 各處罰金二十元裁判確定前羈押日數以二日抵徒刑一日 以一日抵罰金二元 罰金如易科監禁以二元折算一日 烟泡五十七粒烟灰少許烟具十三件 烟賬一紙烟賬摺一本沒收 錢生無罪 ▲虹口捕房訴馬阿妹等妨害婚姻案（主文）馬阿妹吸食鴉片處罰金四十元 意圖營利收受被誘人處有期徒刑八月 併科罰金六十元罰金如易科監禁以二元折算一日 執行有期徒刑八月 罰金八十元 蔣水慶 意圖營利略誘未滿二十歲女子脫離享有親權之人二罪 各處有期徒刑一年六月 意圖營利共同略誘未滿二十歲女子脫離監護人 處有期徒刑一年六月 執行有期徒刑二年六月 喬文貴幫助意圖營利略誘未滿二十歲女子脫離監護人 處有期徒刑六月 裁判確定前羈押日數 以二日抵有期徒刑一日 鴉片一小聽烟槍烟燈 各一只沒收焚燬 ▲楡林路捕房訴胡海生等竊盜案（主文）胡海生結夥三人以上竊盜 累犯處有期徒刑二年 徐蘭之周國興 張金標結夥三人以上竊盜各處有期徒刑一年 裁判確定前羈押日數以二日抵徒刑一日 ▲成都路捕房訴王可平強盜案（主文）王可平無罪 ▲虹口捕房訴維部納少夫竊盜案（主文）維部納少夫竊盜處拘役五十日 裁判確定前羈押日數以二日抵拘役一日 ▲匯司捕房訴金祿林竊盜案（主文）金祿林夜間侵入住宅 竊盜處有期徒刑一年六月 裁判確定前羈押日數以二日抵徒刑一日 ▲靜安寺捕房訴許月貴等竊盜案（主文）本件管轄錯誤移送上海地方法院審判 ▲匯山捕房訴林兎子竊盜案（主文）林兎子在埠頭竊盜累犯處有期徒刑一年 裁判確定前羈押日數以二日抵徒刑一日 ▲楊沛霖訴朱錫山濫發支票案（主文）本件不受理 ▲虹口捕房訴金祿安等侵占案（主文）金榮安連續共同侵占業務上所持有之物 處有期徒刑六月金祿安連續帮助侵占業務上所持 有之特處拘役四十日 裁判確定前羈押日數以二日抵徒刑或拘役一日 金仁智無罪空瓶七只沒收 ▲新閘捕房訴劉雙子竊盜案（主文）劉雙子共同夜間侵入竊盜累犯 處有期徒刑一年六月 裁判確定前羈押日數 以二日抵徒刑一日

▼民事上訴判決（十四日）▲江文城與黎湖福因欠款案 不服上訴（主文）上訴駁回第二審訴訟費用由上訴人負担 ▲張萬金與樓維卿因貨欠款案不服上訴（主文）上訴駁回第二審訴訟費用由上訴人負担 ▲陸嘉賓與裕慶經租賬房 因欠捐及賠償損害案不服上訴（主文）原判決關於被上訴人賠償損害及訟費部分變更上訴人之上訴及 在第一審之反訴均駁回第二審 訴訟費用及在第一審之反訴費用均由上訴人負担 ▲張秉鈞與趙春霖因保證債務案不服上訴（主文）上訴駁回第二審訴訟費用由上訴人負担 ▲黃六勝五金號與鴻泰興號 因請求返火油爐案不服上訴（主文）上訴駁回第二審訴訟費用由上訴人負担 ▲實梅康與通和有限公司因請求支付租案不服上訴（主文）上訴及被上訴人假執行之聲請均駁回第二審訴訟費用除假執行聲請費用由被上訴人負担 外由上訴人負担

□第二特院

▼民事判決 ▲蔣能生訴陳竹君等求償借款案（主文）被告等所欠原告銀一百五十元限令均分五個月由被告等連帶 負担 訴訟費用由被告等連帶負担 ▲湯義隆米號訴萬全興號請求給付貨款案（主文）被告應給付原告貨款銀二百〇三元七角 並自起訴日起至執行終了之日止週年五厘計算 之利息訴訟費用由被告負担 ▲石利洛洋行訴秦康呢號請求支付票款案（主文）被告應支付原告票款銀四百元 及自民國二十三年 十一月十日起至執行終了日止週年六厘之利息 訴訟費用由被告負担 ▲麥亂生訴姚阿弟等求償借款案（主文）被告姚阿弟所欠原告銀一百元限令均分五個月償還如就 其財產經強制執行而無效果時 由被告姚阿興負代償之責訴訟費用由被告姚阿弟負担 ▲阿木生訴王政平求償借款案（主文） 被告所欠原告銀九十元 限令均分三個月償還訴訟費用由被告負担 ▲別興生訴阮泰霖求償借款案（主文）被告所欠原告銀一百元限令均分三個月償還訴訟費用由被告負担 ▲耶亂而生訴王春寶等借款涉訟一案（主文）被告王春寶所欠原告銀二百九十元 限令均分十個月付還如就其財產經強制執行 而無效果時被告李德宏李兆明柯玉太應連帶爲償還訴訟費用由被告王春寶負担 ▲皮及得生訴王人夫借款涉訟一案（主文）被告所欠原告銀一百元限令均分十個月付還訴訟費用由被告負担 ▲周梅馨輝訴黃可達求償票款案（主文）被告應償還原告銀四百元 並自民國二十三年六月二十四日 起至執行終了日止週年五厘之利息訴訟費用由被告負担 ▲黃玉和訴蔡于明求償借款案（主文）被告應償還原告銀五百元並自民國二十三年八月十五日 起至執行終了日止週年五厘之利息 訴訟費用由被告負担 ▲中國營業公司訴黃其康請求支付租金案（主文）被告應支付原告租金一百六十六元六角一分 並自民國二十三年十一月二十四日起 至執行終了日止週年五厘之利息訴訟費用由被告負担 ▲龍特生訴嚴寶雲求償借款案（主文）被告所欠原告銀一百元限令均分十二個月償還訴訟費用由被告負担 ▲鼎泰協地產公司訴翁百英等欠租涉訟一案（主文）被告翁百英應償還原告銀七百三十六元七角八分 如就其財產經強制執行而無效果時 被告王培錦應負代償之責訴訟費用由被告翁百英負担

▼刑事判決（十四日）▲徐東其自訴顧根弟等侵占案（主文）本件不受理 ▲趙文標等自訴陳根生詐欺侵占案（主文）陳根生無罪附帶民訴原告之訴駁回 ▲李志溶侵占案（主文）李志溶意圖爲自己不法之所有而侵占遺失物處罰金七元 如易科監禁以一元折算一日 ▲陳裕山等鴉片案（主文）陳裕山吸食鴉片處罰金二十元 周元生吸食鴉片處罰金十二元 罰金如易科監禁以一元折算一日 裁判確定前羈押日數均以一日抵罰金一元 烟具烟泡照單沒收焚燬 ▲胡金富均無罪 ▲警務處訴王陸氏等鴉片案（主文）王陸氏吸食鴉片代用品處拘役十日楊生生顧錫芳吸食鴉片代用品 累犯各處拘役三十日 植之蔡天福馬吳氏 吸食鴉片代用品各處罰金十元 罰金如易科監禁以二元折算一日 裁判確定前羈押日數各以二日抵拘役一日 或各以一日 抵罰金一元 紅丸槍燈扦各二件紅丸三十二粒沒收焚燬 陳阿安無罪 ▲吳高氏等鴉片案（主文）吳高氏朱王林吸食鴉片各處罰金三十元 王兆永王張氏陳張氏張嚴氏吸食鴉片 各處罰金十二元罰金如易科監禁均以一元折算一日 裁判確定前羈押日數各以一日抵罰金一元 烟具烟膏等件照單沒收焚燬 朱良財牛芝慶陳阿財王忠林陳姚氏均無罪 ▲金旭强盜案（主文）金旭結夥三人以上携帶兇器强盜 處有期徒刑五年 傷害人之身體 處有期徒刑六月執行有期徒刑五年二月 裁判確定前羈押日數以二日抵有期徒刑一日 手槍一支沒收 ▲蕭景何等侵占及贓物案（主文）孫阿林帮助侵占業務上持有物處有期徒刑六月 蕭景何意圖加不法損害於本人而爲違背其任務之行爲 致生損害於本人之財產 處拘役三十日裁判確定前羈押日數均以二日抵有期徒刑或拘役各一日 蕭景何緩刑三年 張茂興即薛林森友發桂良無罪 ▲王永福贓物案（主文）王永福故買贓物處拘役三十日 裁判確定前羈押日數以二日抵拘役一日 ▲周余氏等竊盜案（主文）周余氏周小妹連續共同竊盜各處有期徒刑二月 裁判確定前羈押日數均以二日抵徒刑一日 ▲張阿二竊盜案（主文）張阿二連續竊盜處有期徒刑四月 裁判確定前羈押日數以二日抵徒刑一日 ▲徐阿林竊盜案（主文）徐阿林夜間侵入住宅竊盜 處有期徒刑六月 裁判確定前羈押日數以二日抵徒刑一日 ▲徐阿六竊盜案（主文）徐阿六竊盜累犯處有期徒刑六月 裁判確定前羈押日數以二日抵徒刑一日 ▲王洪文等賭博案（主文）王洪文方和尚黃祺貴 陸永康吳阿彪任阿金共同賭博財物各處罰金二元 如易科監禁均以一元折算一日 裁判確定前羈押日數以一日抵罰金一元 章新昌胡逢三張和尚張鳳祥吳天發吳賓虎無罪 僞洋一元雙角六枚銅元一百卅五枚 麻雀牌一副 麻雀牌一副 骰子二粒 沒收 ▲警務處訴蔣阿二竊盜案（主文）蔣阿二免訴 ▲顧華田等過失傷害案（主文）顧華田因業務上之過失傷害人處拘役二十日 裁判確定前羈押日數以二日抵拘役一日 俞永水因業務上之過失傷害人處罰金二十元 ▲李仁斌等賭博案（主文）李仁斌賭博財物處罰金十五元王阿標秦金華劉長會陳金浩 金夢章賭博財物各處罰金十元 罰金如易科監禁以一元折算一日 裁判確定前羈押日數以一日抵罰金一元 鈔洋十一元現洋八元雙角二十五枚 角票十五角銅元五十六枚牌九一副骰子二粒均沒收 ▲吳章氏等鴉片案（主文）吳章氏李朱氏吸食鴉片各處拘役十六日 裁判確定前羈押日數以二日抵拘役一日 陸阿根無罪李朱氏緩刑二年烟具烟泡等 件沒收焚燬 ▲黃榮喜等鴉片案（主文）黃榮喜吸食鴉片處罰金二十四元 罰金如易科監禁以二元折算一日 裁判確定前羈押日數以一日抵罰金二元 夏樹雲田老喜均無罪 烟具烟泡等件沒收焚燬 ▲何春生等鴉片案（主文）何春生張春根吸食鴉片代用品累犯 各處有期徒刑二月 裁判確定前羈押日數以二日抵徒刑一日 楊金山王慶雲劉張氏嚴楊氏均無罪 烟具紅丸等件沒收焚燬 ▲俞阿毛等竊盜案（主文）俞阿毛竊盜處有期徒刑四月 裁判確定前羈押日數以二日抵徒刑一日 張阿寶徐發高應小章張根山均無罪 ▲張榮卿搶奪案（主文）張榮卿搶奪他人所有物處有期徒刑六月 裁判確定前羈押日數以二日抵徒刑一日 ▲王定甫濫發支票上訴案（主文）原判決關於王定甫罪刑部分撤銷 王定甫發支票時故意將金額超過其存款 處罰金二十元如易科監禁以二元折算一日 ▲江壽德搶奪及竊盜案（主文）江壽德累犯連續搶奪處有期徒刑一年二月 竊盜處有期徒刑四月 應執行有期徒刑一年四月 裁判確定前羈押日數以二日抵有期徒刑一日 ▲陳聿耀侵占案（主文）陳聿耀意圖爲自己不法之所有侵占因業務上所持有之物處有期徒刑六月 裁判確定前羈押日數以二日抵有期徒刑一日 緩刑三年 ▲郭豫祺自訴汪俊五背信案（主文）本件不受理 ▲劉正壽竊盜案（主文）劉正壽連續竊盜累犯處有期徒刑一年 裁判確定前羈押日數以二日抵徒刑一日 ▲沈金生搶奪案（主文）沈金生累犯搶奪處徒刑九月裁判確定前羈押日數以二日抵有期徒刑一日 ▲許陸氏鴉片案（主文）許陸氏吸食鴉片處罰金念元 罰金如易科監禁以二元折算一日 裁判確定前羈押日數以一日抵罰金二元 朱阿苗楊龍昌均無罪 烟具烟泡等件沒收焚燬 ▲宋炳文竊盜案（主文）宋炳文連續竊盜處徒刑三月 裁判確定前羈押日數以二日抵徒刑一日 ▲馬吳氏等鴉片案（主文）馬吳氏吸食鴉片處罰金二十元 罰金如易科監禁以一元折算一日 裁判確定前羈押日數以一日抵罰金二元 吳生記干招有以無罪烟具烟泡等件沒收焚燬 ▲宋健其等鴉片案（主文）宋健其吸食鴉片代用品累犯處有期徒刑二月 裁判確定前羈押日數以二日抵有期徒刑一日 曹炳璋浦林濺陳阿三宋錫氏均無罪 烟具紅丸等件沒收焚燬 ▲楊阿四竊盜案（主文）楊阿四累犯竊盜處有期徒刑 四月裁判確定前羈押日數以二日抵徒刑一日 ▲劉定許竊盜案（主文） 劉定許竊盜處拘役五日裁判確定前羈押日數以二日抵拘役一日 ▲陳阿根竊盜案（主文）陳阿根竊盜處拘役三十日 裁判確定前羈押日數以二日抵拘役一日 ▲李阿四竊盜案（主文）李阿四竊盜處拘役十五日 裁判確定前羈押日數以二日抵拘役一日 ▲孫月奎竊盜案（主文）孫月奎竊盜處拘役十五日 裁判確定前羈押日數以二日抵拘役一日 ▲徐隆興竊盜案（主文）徐隆興竊盜處拘役三十日 裁判確定前羈押日數以二日抵拘役一日 ▲楊有發强盜案（主文）楊有發結夥三人以上携帶兇器强盜處有期徒刑七年 裁判確定前羈押日數以二日抵徒刑一日 ▲劉小林賭博案（主文）劉小林連續幫助賭博財物處罰金十元如易科監禁以一元折算一日 裁判確定前羈押日數以一日抵罰金一元 賭資賭具照單沒收 ▲王有明等賭博案（主文）王有明共同賭博財物 處罰金十元毛富祥沙寶山朱文卿李老 四楊老仲嚴桂生朱桂泉夏阿根謝金桂共同賭博 財物各處罰金三元 罰金如易科監禁均以一元折算一日 裁判確定前羈押日數 均以一日折抵罰金一元 賭資賭具照單沒收 ▲范金生鴉片案（主文）范金生吸食鴉片 處拘役五十日柏金山吸食鴉片處罰金 三十元罰金如無力完納以二元折算一日 裁判確定前羈押日數以二日抵拘役一日 或以一日抵罰金二元 烟具等件照單沒收焚燬 ▲吳慶根等鴉片案（主文）吳慶根意圖營利以館舍供人吸食鴉片代用品處有期徒刑一年 劉官志周志和吸食鴉片代用品 各處拘役四十日裁判確定前羈押日數以二日抵有期徒刑一日 或拘役各一日 烟具等件照單沒收焚燬 ▲阿高維契等五訴傷害案（主文）本件不受理 趙成雙侵占遺失物案（主文）趙成雙侵占遺失物一罪 處罰金二十元 如易科監禁均一元折算一日 裁判確定前羈押日數以一日抵罰金一元 蔡福記水果號自訴楊金卿濫發支票案（主文） 本件不受理附帶民事訴訟原告之訴駁回 ▲皮脫谷夫狄米脫里竊盜案（主文）皮脫谷夫 狄米脫里竊盜取他人所有物處有期徒刑 二月裁判確定前羈押日數以二日抵徒刑一日

□地方法院

▼民事判決（十三日）▲判決秦利公司與何坤元等因租金及遷讓涉訟一案（主文）被告何坤元應給付原告洋一百念九元並遷讓出屋東虬江路餘樂里一九六號房屋與秦麵包公司應給付原告洋四百七十八元五錢並遷讓同里一號至三號房屋霍瑜卿顧應給付原告洋二百九十七元 並遷讓同里九號房屋杜子楨應給付原告洋一百四十三元五角並遷讓同里念號房屋 訴訟費用除撤回部分十八分之三應由原告負担外被告何坤元負担十八分之二 興泰麵包公司負担十八分之七霍瑜卿霍頓負担十八分之四 杜子楨負担十八分之二 ▲判決朱芙生與許金根因借款涉訟一案（主文）被告應賠償原告借款洋二百元又利息洋三百元 原告其餘之訴駁回訴訟費用由被告負担 ▲判決胡福生與周興山等因執行異議涉訟一案（主文）確認原告就被告邱紀炳所設置於法租界吉祥街 六十三號房屋內老虎灶一座有租賃權原告其餘之訴駁回訴訟費用由原告負担 ▲判決奉方瑩與祥記公司 因房租及遷讓房屋涉訟上訴一案（主文）原判決除命上訴人給付房租洋二百五十三元之部分外廢棄 被上訴人在第一審其餘之訴駁回 第一審訟費由上訴人負担七分之五 被上訴人負担七分之二 第二審訟費由被上訴人負担 ▲判決羅坤祥與嘉禮雲因欠款涉訟一案（主文）被告應償還原告三千二百十六元七角八分二厘 並自民國十四年二月七日起至執行終了日止按月 九厘五毫計算利息訴訟費用由被告負担（十四日）▲判決曹連昌與毛學仁因賠款涉訟上訴一案（主文）上訴駁回第二審訴訟費用由上訴人負担 ▲判決顧品文與顧品富因確認基地所有權涉訟上訴一案（主文）原判決關於確認系爭基地二分四厘六毫爲被上訴人所有及訟費部分廢棄 被上訴人在第一審對於上開基地部分之訴及上訴人 其餘之上訴均駁回第一審及第二審訴訟費用由上訴人負担三分之一 被上訴人負担三分之二 ▲判決陳實生與周榮財等因借款涉訟一案（主文）被告周榮財應償還原告借款洋三百元並自民國念一年一月一日起至執行終了日止週年二分之利息 如無力清償時由被告陸秀峯陸何倘連帶負責代償 訴訟費用由被告負担 ▲判決唐義和與唐顧林因借款涉訟上訴一案（主文）上訴駁回第二審訴訟費用由上訴人負担 ▲判決李茂德與朱趙氏等因房租及遷讓涉訟一案（主文）被告朱趙氏應給付原告房租洋卅八元五角徐財榮應給付原告房租洋卅五元並均應遷讓出屋 訴訟費用由被告等平均負担 ▲判決倪炎培與陳文鑣等因賬款涉訟一案（主文）被告陳文鑣應償還原告賬款洋三百七十元 並自民國念四年三月二日起至執行終了日止週年五厘 遲延利息 如無力償還時被告陶仲山周明山應連帶負代償責任 訴訟費用由被告陳文鑣負担 ▲判決費吳氏與費惠紀等因離婚及贍養費涉訟一案（主文） 原告與被告費惠紀應准離婚被告費惠紀應給付原告贍養費洋五百元 原告其餘之訴駁回訴訟費用由被告負担 ▲判決李春錦等與傅陳氏等因會款涉訟一案（主文）被告傅陳氏應償還原告等會款洋一百九十二元原告等對於 單四施會下德處姚如學錢萬高之訴駁回 訴訟費用由被告傅陳氏負担 ▲判決金約翰妨害農工商案（主文）金約翰意圖欺騙他人偽造 已註冊之商標處有期徒刑二月緩刑二年 ▲判決馬洪氏等賭博案（主文）馬洪氏無罪馬玉山朱老四停止審判程序 ▲判決冉友搶奪案（主文）冉友搶奪他人所有物處有期徒刑十月 裁判確定前羈押日數以二日抵徒刑一日 ▲判決董之瑞（即董子才）侵占案（主文）董之瑞連續侵占業務上持有之物處有期徒刑十月 裁判確定前羈押日數以二日抵徒刑一日 ▲判決張恆有侵占案（主文）張恆有侵占業務上持有之物處有期徒刑四月 裁判確定前羈押日數以二日抵徒刑一日 ▲判決盧小龍竊盜案（主文）盧小龍夜間侵入住宅竊盜處有期徒刑六月 裁判確定前羈押日數以二日抵徒刑一日 ▲判決石起春侵占案（主文）石起春侵占公務上持有物處有期徒刑一年 裁判確定前羈押日數以二日抵徒刑一日 ▲判決沈阿金竊盜案（主文）沈阿金夜間侵入住宅竊盜 處有期徒刑六月 裁判確定前羈押日數以二日抵徒刑一日 ▲判決章金龍濫發支票案（主文）上訴駁回 ▲判決沈長清等竊盜案（主文） 沈長清共同竊盜處拘役二十日裁判確定前 羈押日數以二日抵拘役一日小四子停止審判 ▲判決何德昌竊盜案（主文） 何德昌竊盜處拘役四十日 裁判確定前羈押日數以二日抵拘役一日 ▲判決張阿林竊盜案（主文） 張阿林竊盜處拘役四十日裁判確定前羈押日數 以二日抵拘役一日 ▲判決黃阿妹等傷害案（主文）本件公訴不受理 ▲判決伏福四竊盜案（主文）伏福四竊盜處有期徒刑三月 裁判確定前羈押日數以二日抵徒刑一日小刀一把沒收 ▲判決張三竊盜案（主文） 張三竊盜處拘役四十日裁判確定前羈押日數 以二日抵拘役一日 ▲判決李建本竊盜案（主文） 李建本竊盜處有期徒刑二月裁判確定前 羈押日數以二日抵有期徒刑一日 ▲判決毛阿福竊盜案（主文）毛阿福竊盜處有期徒刑二月 裁判確定前羈押日數以二日抵有期徒刑一日 ▲判決吳根生竊盜案（主文）吳根生竊盜處有期徒刑二月裁判確定前羈押日數以二日抵有期徒刑一日 ▲判決徐小毛傷害案（主文）徐小毛過失傷害人身體處罰金一百元 如經強制執行以一天折算一日 易科監禁裁判確定前羈押日數以一日抵罰金一百元 徐小毛應賠償徐氏國幣九十四元八角其餘之訴駁回 ▲判決査福元詐欺案（主文）查福元以詐術使人交付所有物處罰金一百元 如經強制執行而未完納以一元折算一日 易科監禁裁判確定前羈押日數以一日抵罰金一元 ▲判決陳根福即劉於福竊盜案（主文）陳根福累犯共同夜間侵入他人住宅竊盜 處有期徒刑三年 裁判確定前羈押日數 以二日抵徒刑一日其他被訴部分無罪 ▲判決朱玉樹等竊盜案（主文）朱玉樹部一共同損毀牆垣夜間侵入居住建築物連續竊盜 各處有期徒刑八月 裁判確定前羈押日數以二日折抵徒刑一日 ▲判決解阿金脫逃案（主文）解阿金脫逃處有期徒刑二月裁判確定前羈押日數以二日折抵徒刑一日 緩刑二年 ▲判決許陳氏（即小老漢女）妨害風化案（主文）許陳氏意圖營利誘良家婦女與人姦淫 處有期徒刑六月裁判確定前羈押日數以二日折抵徒刑一日 ▲判決諸福郎與徐家畹因債務事件（主文）上訴駁回第二審訴訟費用由上訴人負担 ▲判決恆利公司與下有餘因租屋事件（主文）被告應償還原告房租洋一百八十七元六角並即遷讓出屋 原告假執行之聲請駁回訴訟費用由被告負担

▼刑事判決（十六日）▲判決黃振聲等賭博案（主文）黃振聲錢志生 黃石林郭連榮楊懷臣沈興房阿榮 共同賭博財物各處罰金十元 如經强制執行而未完納以一元折算一日易科監禁 裁判確定前羈押日數以一日抵罰金一元撲克牌一付沒收 ▲判決錢祖根鴉片案（主文） 錢祖根吸食鴉片處罰金念二元如經强制執行 而未完納以一元折算一日易科監禁 裁判確定前羈押日數以一日抵罰金一元烟泡一小包沒收焚燬 ▲判決戴新保妨害自由案（主文）保無故侵入他人住宅處拘役十五日 裁判確定前羈押日數以二日抵拘役一日 ▲判決王學田竊盜案（主文）王學田竊盜處拘役四十日 裁判確定前羈押日數以二日抵拘役一日 ▲判決侯松林竊盜案（主文）侯松林竊盜處有期徒刑二月 裁判確定前羈押日數以二日抵徒刑一日 ▲判決范雙全賄賂案（主文） 范雙全對於公務員關於違背職務之行爲交付賄賂處有期徒刑一月 裁判確定前羈押日數以二日抵徒刑一日 賄賂洋二元六角沒收 ▲判決呂慶莊侵占案（主文）呂慶莊侵占他人所有物 處拘役卅日 裁判確定前羈押日數以二日抵拘役一日 ▲判決郭元忠預備放火案（主文）郭元忠預備放火燒燬現有人所在之建築物 處有期徒刑六月 裁判確定前羈押日數以二日抵徒刑一日 ▲判決戎宗友濫發支票案（主文）戎宗友濫發支票處罰金十五元 如易科監禁以一元折算一日 裁判確定前羈押日數以一日抵罰金一元 戎宗友應給付張盛增票款洋五十元 其餘附帶民訴駁回 ▲判決朱長生傷害案（主文） 朱長生因業務過失傷害人身體處罰金十元 經强制執行而未完納以一元易科監禁一日 裁判確定前羈押日數以一日抵罰金一元 ▲判決宋坤山鴉片案（主文）宋坤山吸食鴉片處罰金卅元經强制執行 而未完納以一元易科監禁一日 裁判確定前羈押日數以一日抵罰金一元 ▲判決彭文連竊盜案（主文）彭文連竊盜之罪各處有期徒刑二月應執行有期徒刑四月 裁判確定前羈押日數以二日抵徒刑一日 ▲判決陳嚴氏竊盜案（主文）陳嚴氏竊盜處有期徒刑三月裁判確定前羈押日數以二日抵徒刑一日 ▲判決徐嘉明傷害案（主文）徐嘉明過失傷害人身體處罰金六元 經强制執行而未完納以一元易科監禁一日 裁判確定前羈押日數以一日抵罰金一元 ▲判決丁浩然傷害案（主文）丁浩然傷害人身體 處罰金十五元經强制執行而未完納以一元易科監禁一日 裁判確定前羈押日數以一日抵罰金一元（十二日）▲判決王嘉俊竊盜案（主文）王嘉俊竊盜處有期徒刑二月 裁判確定前羈押日數以二日抵徒刑一日 ▲判決李根生鴉片案（主文）李根生吸食鴉片處罰金卅五元 經强制執行而未完納以一元易科監禁一日 裁判確定前羈押日數以一日抵罰金一元烟泡一小包沒收 ▲判決丁連生賭博案（主文）丁連生賭博財物處罰金念五元經强制執行 而未完納以一元易科監禁一日 裁判確定前羈押日數以一日抵罰金一元花會紙花會圖沒收

二 裁　定 二

□高二分院

▼民事裁定（十四日）▲周炳臣與曼思欠款上訴聲請訴訟救助一案（主文）聲請駁回聲請費用由聲請人負担 ▲葳淞實與石永錫聲請執行交帳查核抗告一案（主文）抗告駁回抗告費用由抗告人負担 ▲興和地產公司與中國營業公司押款 上訴聲請延展補正期間一（主文）聲請駁回聲請人應於本裁定送達後五日內補繳審判費 ▲陸裕生與陸嚴氏 確認所有權上訴聲請訴訟救助一案（主文）聲請駁回聲請人應於收受裁定之翌日起三月內繳納第二審審判費銀 六十七元二角

□高三分院

▼刑事裁定 ▲姜張氏因其夫姜衡華强盜案件聲請停止羈押案（主文）請求駁回

□地方法院

▼民事裁定（十三日）▲裁定李式金爲費洪生確認產權 不服實山縣政府執行命令提起抗告一案（主文）抗告駁回抗告訴訟費用由抗告人負担

▼刑事裁定（十四日）▲裁定張寶刑即蔣寶刑僞幣案（主文） 僞鈔中國銀行一元鈔票一張沒收 ▲裁定葛天助等侵佔案（主文）本件自訴駁回 ▲裁定吳王氏毀損案（主文）吳王氏停止審判（十三日）

二 批　示 二

□第一特院

▼民事批示（十四日）▲汪思濟王祖勳爲担保王鳳崗償負刑事部分責任 請免再傳由狀悉 核閱刑事案卷趙鴻模等對於王鳳崗自訴詐欺取財並係附帶請求賠償 本院刑庭亦係將附帶民訴一併審判 該保人所具保狀既未特別聲明 附帶民訴部分不負担保之責自不能於事後希圖諉卸現改期 二十二日再行票傳着將被保人 屆期交案毋得藉詞推延切之此批 ▲樹德經租賬房趙永富爲與明光印刷所因欠租假扣押案 業已和解請撤銷由狀悉應准撤銷假扣押除另令啓封外 所有提供担保金仰攜帶收據 於本月二十一日下二時半至本院第十二法庭具領此批 ▲沈杏村爲與王悅洲貨款 再審一案請給領證物由狀悉仰於本月二十二日上午十時 携帶交證收據至本院第十二法庭具領此批 ▲各沛生爲與毛根根欠款案 聲請鑑價拍賣由狀悉查本債務人不動產早經另案鑑價 定期拍賣並通知該民於本月十八日下午二時來院眼同開標在案所請着毋庸議此批 ▲李鈞實律師爲沈妙根訴楊阿福 押款案聲請發還證物由狀悉仰於本月二十一日上午十時 來院第十一庭親到具領此批 ▲徐阿壽爲與黃勳記欠租案聲請傳訊由狀悉應准傳訊仰將 證得之五十元先行呈繳以憑核辦此批 ▲源盛米廠江告慶爲與成兆燦欠款案 聲請發還證物由狀悉仰於本月念二日上午十時攜帶原發收據來院第十一庭親到具領此批

□第二特院

▼民事批示（十四日）▲汪榮卿聲請給會簿由狀悉 仰於本月十六日上午十時來院具領可也此批 ▲生昶莊與豐泰號欠款假扣押案請改現金担保爲舖保由狀悉 案經裁定自難率予 變更所請改爲舖保一節應毋庸議此批 ▲衛泰豐派號與永益印務局欠款案聲請執行由狀悉案經債務人提起上訴 所請執行一節應從緩議此批 ▲春和祥號與振新祥雜貨號貨款案 聲請執行由狀悉案經債務人提起上訴所請執行一節應從緩議此批 ▲衛文煥與金順興欠租案 聲請拍賣由狀悉查本案因債務人所在不明 其判決正本 尚未送達仰先聲請公示送達 候判決確定後再請拍賣此批 ▲陳餘伯因陳梅江執行案聲請停止拍賣由狀悉查本件業經受訴 法院裁定停止執行所請應予照准此批 ▲長康猪行與劉金培貨欵案聲請參加分配由狀悉所請 尚無不合應予照准此批 ▲王志成聲請發還證物由狀悉准予發還仰於本月十六日下午二時 到院具領此批 ▲嚴鳳崗聲請發還證物由狀悉准予發還仰於本月十六日下午二時到院具領此批

□地方法院

▼民事批示（十二日）▲徐鑑人聲請發還原卷由狀悉查本案卷證已 念三年十月卅一日發回南通縣法院 查照辦理來仰即知照此批（十三日）▲徐善良聲請重開異議由狀悉查本案上訴已經親同撤回 終結依法不得再開辯論所請應無庸議此批 ▲汪月答爲舒德寶兩願離婚 聲請備案由狀悉該聲請人與舒德寶離婚旣屬雙方 願意無庸備案此批

▼刑事批示（十三日）▲張步瀛聲請審判由狀悉查本案被告 冷懷祥前以該氏指拘無據案經本院依照刑事訴訟法 第三百零七條裁定停止審判在案仰即知照此批 ▲潘楊氏對於諸松壽侵占案聲請賠償 由狀悉査本案因被告諸松壽以外之胡炎卿 諸繼成等請求賠償仰逕向本院民事庭依法訴 追可也此批

▼民事執行（十二日）▲徐春榮狀請發給債權憑證由狀悉准如所請債 權憑證一紙隨批附發此批 ▲張長生聲請一部發給憑證部拍賣動產僅抵由 狀悉債務人孫曼孫部分准予發債權憑證祇其 龍部分旣據聲請拍賣其屋內已扣押之動產 仰即呈繳估價等費用洋八元以憑核辦此批 ▲卓濟航狀請領款由狀悉本案因業欽如主張 優先受償權已限期着令另案 提起確認優先權之訴所請姑從緩議此批 ▲李梓萬狀請發給債權憑證由狀悉債權憑證已於 念三年十二月卅一日送達該氏收受取有送達證書在卷所請應毋庸議此批 ▲中國化學工業社續請囑托揚中縣政府協助執行由狀悉查本案 已於本年二月念二日函託揚中縣政府協助 執行在案仰即派人前往指封可也此批 ▲朱家振聲請領回證物由狀悉查本案已定於本月十八日下午一時給領仰即按時來院具領可也此批 ▲寶性榮狀請執行由狀悉案據債務人 聲明上訴所請執行暫從緩議此批 ▲元芳洋行狀請執行由狀悉准予派員執行此批 ▲邢道士狀請鑄案由狀悉准予鑄案此批 ▲沈元楨聲請執行由狀悉候傳案執行此批 ▲姚秉鈞聲請執行由狀悉候傳案執行此批 ▲毛賢神聲請執執行由狀悉候傳案執行此批 ▲成豐煤號聲請請執行由狀悉候傳案執行此批 ▲永亨銀行聲

二 公示送達 二

□第一特院

▼民事案件 ▲尤蕙祥與徐克明因貨款案（主文）被告應給付原告貨款銀 五十七元訴訟費用由被告負担 ▲張銘欽與徐彬元因借款案件（主文）被告應償還原告銀一百零七元五角及其中一百元 自民國二十二年六月一日起至執行終了日止週年 一分八厘之利息訴訟費用由被告負担 ▲黃楊素英與業徐洪因欠租遷讓案（主文）被告應付原告銀二百四十五元 訴訟費用由被告負担 ▲夏子翔與陳全根因欠租遷讓案（主文）被告應 支付原告銀八百八十元並終止租約 將承租原告之房屋遷讓 訴訟費用由被告負担 ▲實業公司張峻明與夏茂榮因保證債務案件（主文）被告應代王英償還原告銀 四十二元及小銀幣十四角 訴訟費用由被告負担 ▲陸瑞堂與彭六姑因借款案件（主文）被告 彭六姑應給付原告銀五十七元二角 郝金生應給付原告銀二十五元二角 訴訟費用除原告撤回訴訟部分應由原告負担外餘由被告等比例負担 ▲盧耶生與周禧如等因借款案（主文）被告周禧如所欠原告銀二百元 限令均分十個月償還如就其財產經强制執行而無效果 時被告胡阿才應代爲償還訴訟費用由 被告周禧如負担 ▲陳王氏與陸福祥因借款案件（主文）被告應償還原告銀二百七十元及自民國二十四年一月二十二日起至執行終了 日止週年五厘之利息訴訟費用由被告負担 ▲淩棠明與鳴泰皮箱號梅文卿因貨款 案件（主文）被告應給付原告銀四十五元訴訟費用由被告負担 ▲義昌五金號楊雲波與張同銘因借款案件（主文）被告應償還原告銀一百八十四元七角五分訴訟費用由被告負担 ▲曾祝氏與許阿二等因借款案件（主文）被告許阿二應償還原告銀五十元 及自民國二十二年十一月二十六日起至執行終了日止週年二分之利息如就其財產經强制執行 而無效果時被告協大蓄電池公司 應負代償之責訴訟費用由被告許阿二負担 ▲顧綸記等與孫吳氏因執行異議一案前因被告孫吳氏所在不明文件無從送達 ▲中國營業公司與黃其康因租金一案案前因被告黃其康所在不明文件無從送達 ▲黃玉和與蔡子明因借款一案前因被告蔡子明所在不明文件無從送達 ▲南陽烟草公司與施偉臣等因借款一案 前因被告施偉臣所在不明文件無從送達 ▲別興生與阮泰霖因借款一案前因被告阮泰霖所在不明文件無從送達 ▲亂生與姚阿弟等因借款一案前因被告姚阿興所在不明 文件無從送達 ▲王品芳與徐夢祥等因借款一案 前因被告徐夢祥楊耀卿所在不明 文件無從送達 ▲餘慶公司與殷志華因租金一案 前因被告殷志華所在不明 文件無從送達

▼刑事案件 ▲胡雪自訴張松濤濫發支票一案茲因自訴人胡雪 住址不明該自訴人應收之文件無從送達

▼定期開審 ▲其太生與高步山等因借款案件本院定於四月六日下午 二時開審

□第二特院

▼定期開審 ▲李志滄與萬興祥號爲貨款一案因被告萬興祥號 所在不明文件無從送達定於四月六日下午二時開審

▼民事案件 ▲嚴鳳崗與張氏前因欠租涉訟一案因被告張 氏所在不明文件 無從送達

□地方法院

▼定期開審 ▲劉貴廷與徐阿海等因借款事件本院定於四月四日下午二時半開審 ▲王禹臣等與傅光德因貨款事件 本院定於四月六日下午二時半開審 ▲美國友邦保險公司與吳松齡等因欠款事件 本院定於四月五日上午十時半開審 ▲張子仁與黃志純因票款事件本院定於四月六日上午 十時念分開審 ▲施永順與金林根 因欠租事件本院定於四月六日上午十時開審